盛京時報
綜合版
今日一大張半
發行者 康德新聞社 新京特別市中央通三四
發行所 康德新聞社奉天支社 奉天市大和區琴田町九號

銀翼星馳爆彈雨落

攻擊雲南驛及芬尼浙地港碎敵機二十四架

飛行場及軍事設施均燬

大本營發表（一月十九日十五時）日本帝國陸軍航空部隊、一月十六日、一月十七日、攻擊雲南驛飛行場、一月十七日、攻擊芬尼及浙地港兩飛行場、茲誌戰績如左、

一、與敵機之損害

在雲南驛、擊墜三架、地上擊破十架、

在芬尼、擊墜四架、地上擊破七架、

二、焚燒之敵軍事設施

芬尼五處、

浙地港四處、

三、日方損害、尚未歸還者一架、

戰爆聯合所向無前

【某某基地電】隨蠻之無爾哥達爆擊以來、即窺見空稍有的動向、陸軍航空部隊、最近又復屢屢不倦之、而繼知敵空軍開始蠢動、十六、七兩日晝夜三回攻擊雲南驛、芬尼浙地港三飛行場、擊墜敵機二十四機、芬尼及浙地港飛行場敵機發生火災、即於十六日晝以戰鬥機部隊攻擊雲南驛南飛行場、以在地大型機三架小型五架中型二架完全捕捉擊破、確實擊墜P四〇型三架、日方未歸還一架、十七日晝、以戰爆演合部隊攻擊芬尼飛行場擊破在地小型五架、確實擊墜哈里根四機、全機無事歸還、十七日夜以爆擊隊攻擊芬尼飛行場、全彈命中五處、高射砲之射擊、攻擊敵戰鬥機、日方並無損害於同時另一隊攻擊浙地港飛行場由全彈命中四處發生火災、受高射砲之射擊日方無損害全機無事歸還云、

企攪亂緬甸之敵空軍

我方擊墜九架

【東京】緬甸方面帝國陸軍航空部隊、於十六、七兩日以戰爆聯合大編隊、急襲雲南驛以及「芬尼」、「浙地港」各飛行場、擊破敵機二十四架、使敵軍事施設九處、發生火災、得有大戰果即繼「二十八日之「加爾哥答」通爆以來、留有感名之我陸軍航空隊、最近又察知敵空軍開始蠢動、十六日越「軍事施設四處發火、供在境界機烈之地上砲火、擧有緬甸國境、攻擊雲南驛飛行擊墜敵機三架、擊破敵機十架之戰果、更於翌日十七日長驅越「阿拉敢」山脈、向印度進航、爆擊「芬尼」「浙地港」兩飛行場、在「芬尼」擊墜四機、地上擊破五機、軍事施設五處受命中彈發生火災、於「浙地港」印敵空軍不寒而慄、然企圖擾亂緬甸之敵空軍、雖入於本年、仍在蠢動、向仰光、阿基亞布、莫爾敏等十數處盲爆、當時皆由我地上火器將之擊退、年始以來、至十九日、已擊墜之敵機爲九架

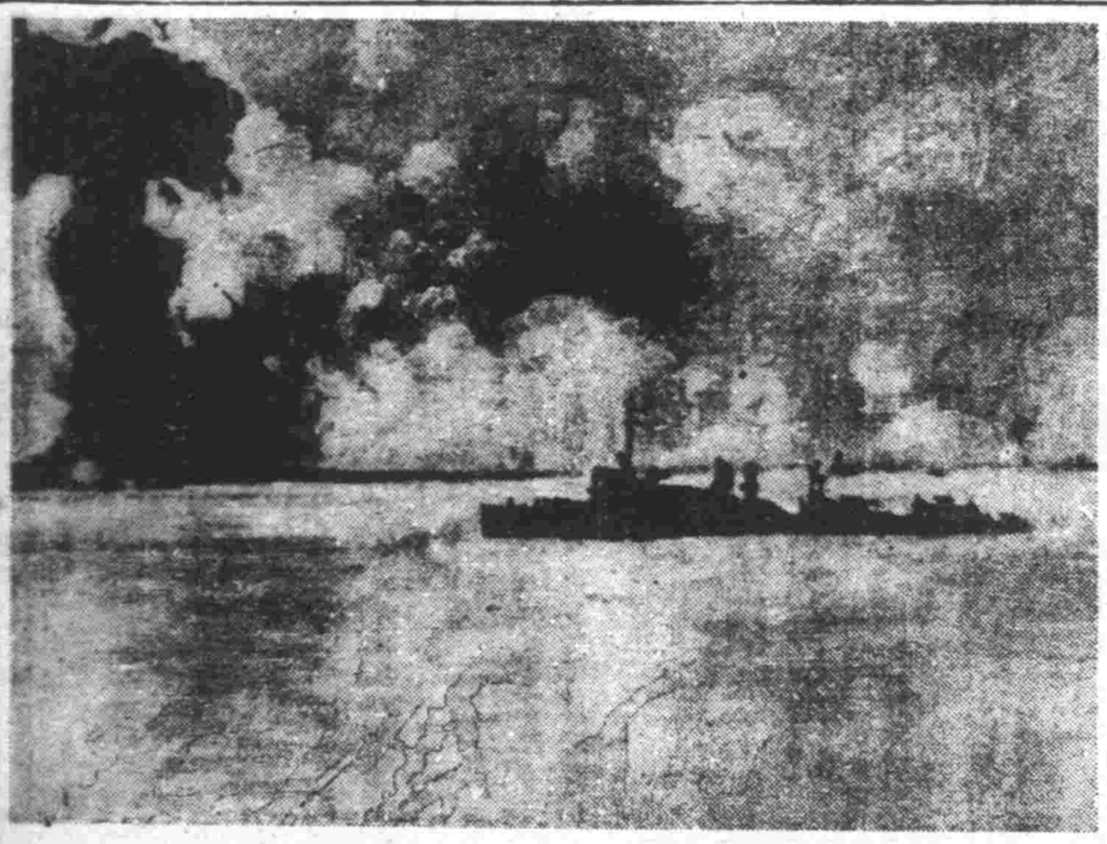

國府國防會議

次長人選發表

【南京】國民政府於十三日第一回最高國防會議席上決定國府行政機關之根本的改革案、並廢止從來政務常務二次長之分、改爲一次長制、於十九日午前十時始開催之行政院會議決定發表左記次長級之新人事、

財政部次長 陳之碩（留任）

宣傳部次長 郭秀峰（留任）

內政部次長 王敏中（留任）

外交部次長 周隆庠（留任）

實業部次長 袁愈佺（留任）

糧食部次長 周乃文

銓敘部次長 李守黑（留任）

但教育司法行政建設社會福利各部之次長、人員延至政回發表、

快哉！輸送船沉矣

猛擊鮑達溫、日本空軍投下正確之直擊彈、轟之刈那、滿載糧食之澳洲輸送船（左方）英國輸送船（右方）中央爲奮勁中之美國驅逐艦（近刊美國雜誌所載）（海軍省許可乾五七一號）

驚人之意大利新武器

「麥亞雷」登場

於阿爾及耳港首建殊勳

【羅馬電】意大利海軍特別攻擊隊、十二日深入阿爾及耳港內、擊破巡洋艦一隻、驅沉商船二隻、一隻坐礁、關於構成特別攻擊隊之意大利海軍新兵器「麥亞雷」、意大利當局於十八日初次發表其驚人之性能設計、

「麥亞雷」乃介乎魚形水雷與潛航艇之間之新兵器、前半爲水雷、於馬鞍式之操縱士座席前、有排浪遮板、板後設遮羅盤針、速度計等一切操縱機械、且操縱機械上施有夜光裝置、夜間在水中亦可見物之「麥亞雷」、藉內燃機關之推進、可任意活動、其能在水中潛航、與普通潛艇無異、但兩名船員、不入艇內而在艇外潛入水中、此爲意大利海軍之創意、使兩操縱者皆着鉛製潛水服、另一特長、爲「麥亞雷」進航無聲、容易接近目標、迫近之後、操縱士可用手探摸敵艦最脆弱部分、將艇之前部、即附帶時計之水雷部分以特殊裝置密掛於敵艦上、使於一定時間後爆發、掛畢前後分離、僅駕駛後部潛艇、歸還母艦、乘此特殊攻擊艇之操縱士全体均稱「麥亞雷布達」、該發明係意大利海軍多年苦心鑽研之結果、尤對船員之選定與訓練、煞費苦心、船員爲一流將校或下士官一流水兵、皆自許多志願者中選拔之体質精神兩俱超羣之勇士、然後嚴加訓練、使心身合一、計意大利海軍特別攻擊隊出動而建殊勳者、爲襲擊列達島之斯達港、馬爾他島之拉巴列達港、亞歷山大軍港並直布羅陀軍港、以及此次襲擊阿爾及耳港、前後五次、前三次爲快速艇之殊勳、而襲擊直布羅陀港阿爾及耳港、爲特別攻擊艇「麥亞雷」之殊勳云、

睨視着敵方

不放過輕微異狀

扶杖睨視着敵狀、斥候的任務、該多末重大呵、棉皮帽子、緊緊地叩住耳朶、吐着悠長的氣息、值得欽佩呢、大東亞戰爭第二年、將兵的勇姿、意氣的軒昂、都足以象徵北邊邊防鞏固！

伊拉克國發表

對樞軸宣戰佈告

【里斯本電】據巴格達來電伊拉克府十八日向全國民發表對樞軸諸國、已佈告宣戰之旨、伊拉克議會業於去年十一月十二日討議決議對樞軸諸國宣戰佈告之問題、已向政府提出但政府於首相柴德、由北非之視察旅行歸還以前、決定延期著、故前於十三日閣議取同首相轉告與英國當局商洽及北非之情勢後、續始決定宣戰佈告者云、

政府確立寄留制度

已得成案即將實施

政府爲期各種統制的確圓滑起見、力求真正把握國內居住者移動狀況、確立寄留制度、前曾急於制定寄留法、業得成案、近期提出國務院會議、預定由三月一日起實施、

全滿金融機關結成一體

戰時經濟陣容愈鞏固

"滿洲金融協會"即將應需要而誕生

政府並中銀當局、對於全金融機關、在政府諸施策滲透徹底之意圖下、以中銀爲中核、使全金融機關、打成一片、認爲有同業連帶一體的團體結成之必要、前已作成具體案、最近、加以決定、來月一日、由發起人會、開催設立總會作成參集規約、右團體定名稱爲滿洲金融協會、中銀、興銀、銀行協會、儲蓄協會、全滿無盡協會、滿洲生命保險會社協會、滿洲證券取引所、大興公司東洋拓殖株會社、皆爲會員、對於政府之關於金融施策、對於協力金融事業之連絡調整、作爲事業、

會長爲中銀總裁、又關於地方組織、在省公署所在地、設以支部於各該地區、使金融事業繁榮、本團體之設立乃使本邦金融統制體之確立、由於此行事業、必期關於金融之國策圓滑遂行、發起人如左

關中銀總裁、岡田興銀總裁、方銀行協會會長、越智正金新京支店支配人、松島興農合作社中央會理事長、高木商工金融合作社中央會理事長、辻無盡協會會長、高橋生命保險會社協會會長、矢島滿洲證券取引所理事長、劉大興公司理事長、中澤東拓理事、

實現東亞共榮完成世界和平

盛衰興亡在此一戰

汪軍委會長發表激勵將兵書

【南京】國民政府主席兼軍事委員會委員長汪精衛、十九日發表以「告將兵書」爲題之聲明、以促進參戰下全軍將兵奮起、其要旨如次、

國民政府、此次基於中日條約之精神、正式發表參加大東亞戰爭、是以中國人於大東亞戰爭之聯合戰線、其意義之重大、爲中國歷史上、前此未有、立於大東亞戰爭最前線之我軍人任務、比較以前加重有數千倍、我等對於大東亞戰爭之意義、乃代表東方道義之精神、基於東亞民族共存共榮之信念、排除英美之暴戾思想及帝國主義、國父孫文、爲中國獲得自由平等、東亞民族必要完全解放、此次國府參加大東亞戰爭、正國父之大亞細亞主義之所希望、抬與我等之使命、重慶政權、退避於西方對我國府統制區域之和平發展、加以紙視、爲美英所惑、加以種種妨害、彼等今日雖在氣息奄奄、而仍能維持者、乃實倚有英美勢力之存在耳、是以我等今日當迅速實現和平統一、參加大東亞戰爭、在徹底擊碎禍亂東亞之美英同時、並欲將重慶政權清滅、此外別無他途、友邦日本、在大東亞戰以來於各地擊有赫赫之戰果、使美英之反攻企圖、化爲泡影、現在我等斷然崛起、參加戰爭、使聯合陣線愈爲強化、我中華民國於過去、參加之對外戰爭、未有如此次之有重大意義者、正如先哲有言、仁義之師始克戰勝、我等爲擊破英美勢力、爲時不久即可告捷、全國將兵、立於國家民族重大關頭、須知今日、正我等軍人、努力奮起、棄譭名而爲國家之秋、我陸海空軍各級將校、當與日本同甘共苦、從事於同生共死之戰鬥、我等今後與日本同甘共苦、不論任何人、皆負起重大之職責、勇往邁進、爲軍隊之訓練、而再求努力、使我國民皆爲精銳之兵、担起目前神聖而偉大之使命、爲國家百戰苦鬥、一掃敵國英美、應知東亞共榮之實現、世界和平之完整、其盛衰興亡、在此一戰、各將兵宜體此旨、貢獻國家、是所切望云、

美軍頤指氣使渝軍大起反感

給養不足抗戰意低下

脫出之渝青年將校評述重慶近狀

【廣東】於連續敗戰與東亞情勢新展開之下、其抗戰已完全瀕於崩潰之重慶政權、對治下軍官民思想之動搖、極力防止、但對彼等指導理論、加、茲有任重慶軍步兵上尉、緬甸南京、徐州、長沙等戰鬥後、知抗戰無望、最近至廣東、該上尉關於重慶軍之最近情形、談之如次、

脫出以前、大東亞戰勃發後、余對抗戰之努情、有急激之變化、深知即使反樞軸軍勝利、而曾經長期苦戰之重慶、不能占勝利之榮譽、勝利之榮譽、必被美英奪取、由於此種觀念之深化、最近重慶亦頗識論戰後問題、尤以日當緬甸陷落後、物資不足、來八小時之勤務、延長爲十小時、未嘗爲肉體之疲勞設想、最近之給與狀態、亦日益惡化、香港、陷落後、物資不足、

青年將校之思想傾向、已如上述、能不躊躇一部青年將校間、當局警戒之不暇、致神經過敏、例如從接近美空軍之我等、亦見彼等不避傲慢之態度、此種觀念益深、例如飛行場之地上整備、對空防衛等當曝於日軍爆擊危險下時、工作者皆重慶軍、美英兵則處於支配的地位、指東畫西不着實際、結果重慶軍對美軍之反感、愈益深刻、現在於共同作戰之下既已如此、推想戰後之狀況、更不堪設想矣、南京國民政府之和平建國的進展情形、雖有重慶側之妨害宣傳、然亦日益滲透、余既知重慶抗戰之無望、乃決心脫出、

△重慶之强硬對策

由於給與低下、社會情勢中重慶軍隊內部之生活苦、將校中多有離職身軍籍、亦暗營商業者、且不論將兵、多有企圖逃亡者、然現在即使非兵士、青壯年者等、亦須隨時攜帶國民兵身分證、若無此證、立被逮捕、政府深慮逃亡、最近不與軍人休假、雖然取締如此嚴重、逃亡機會亦多、例如作戰中、遭日軍爆擊而混亂時、或部隊受大打擊而逃散時、生存之將兵、殆皆逃亡、潛入附近村落、此等村落、青年皆被徵發、人手不足、村民極歡迎軍隊、於是兵士變村民而從事農耕、更相率歸鄉、即然事態如此、重慶乃於宣傳之外、積極的施以精神訓練、努力防止逃亡、對各地派遣監察員、對軍隊及三民主義青年團之精神動向、嚴重監視、然此等強硬之對策、果能有成果乎、其不能奏効者不問可知、既歸來和平地區後、目睹南京國民政府之發展、日本軍占據地之氣象、光明在預想以上、則和平建國之色彩益爲明矣、紙幣濫發行、物價騰貴已達極點、軍隊內部之生活、尤爲困苦、其國家意識之稀薄化、乃必然者、事變之初、重慶軍勇往直前、不顧性命當救國之職者、彼時給與被服既豐、武器亦良好、而今日、給與日損、被服破敝、槍械不全、土氣沮喪、已達極點、重慶軍於日軍擊破之前、由於內部抗戰意識之低下、即將自滅矣、

蘇雖頑攻未得稍逞

德軍確保戰略重點地區

【柏林電】德軍方面、十八日關于東部戰線之戰況、說明如下、

刺多牙湖地帶之戰鬥、此數日來、特別熾烈、赤軍、繼續在該方面、以強力之部隊、續行攻勢大約兵力、於頓河戰線敵軍之赤軍源源向前線派送預備攻擊、并非十分猛烈、被德軍並同盟軍阻止其前進、尤其樞軸軍、依然確保戰略的重點地點予赤軍以多大之損害、北高加索、赤軍之攻擊力鈍化、斯達林格勒、德軍復將敵之猛攻擊退成功、樞軸軍、出以反擊、而收得戰果、中部地區僅行局地的戰鬥、故於第一線後方沼澤地帶之篩蕩戰將敵軍遊擊隊二千名已完全殲滅、更於過去兩個月間於東部戰線、赤軍、已喪失戰車約六爾、

破壞赤軍戰車二百

【柏林十八日電】據德軍當局言明稱、德軍於一月五日至十二日之期間內、在東部戰線拉特嘉湖南方、破壞赤軍戰車二百十九輛云

西緊急閣議續開

【馬德里電】西班牙政府繼續十六日十八日亦舉開緊急閣議關于重要國策遂行協議但閣議審議之內容附於嚴密一方最高軍事會議繼續、十四、十五之兩日十八日於陸相阿杉西斯將軍司會之下開會、遂行重要協議由當局方面洩露「關于會議完全不發表」等云、故內容不明云、

論說

增强戰力的必要

戰爭是力的比賽。勝敗的分歧。繫於力的强弱。沒有實力不充。能夠獲得勝利。回顧過去一年間的大東亞戰爭。反樞軸軍屢戰屢北。日本軍屢戰屢勝。就是實力强弱的明徵。所以戰力必須增强。最後勝利。方可操券。大東亞戰爭。既人人知道是長期戰爭。增强戰力。是一種必需要的增强。因長期比賽。具有堅韌的力量。不留間隙。補充接力。更須補壯力强。纔能無懈可擊。大東亞戰爭的勝利。在今日雖屬於我樞軸國。但戰爭一日不終結。譬如行百里者半九十里。吾東亞人民尚得努力加强。堅持必勝的信念。以增加戰力纔好。戰力並不是單指着軍隊和武器。凡與戰爭相關聯。於戰爭上能夠收到相當效力的。都叫做戰力。從簡單來說。自然不外乎心和物。從複雜說起來。精誠團結。勤勞奉公。竭力生產。躬行節約。毀家紓難。盡忠報國。不憚流言蜚語。相互忍苦耐勞。凡此種種。皆有關於戰力。這樣的戰力。都屬在後方。後方把戰力增强。前方的戰力。也就因而充足。所謂增强戰力。並不是要人人都去出陣。後方有後方的戰備。後方儲備的戰力。就是前方的戰力。在後方不斷的增强。前方自能有充分的發揮。此是誠中形外的至理。

對於這次戰爭。都應該各盡所能。各盡爾力。纔美英是多年欺凌東亞共同的敵。不當使日本一力擔當。何況日前中國國民政府的毅然對美英宣戰。便是這個意思。也就是增强戰力。不過這樣有形的增强戰力。反不如無形的增强戰力。較爲得力。但中國在亞東爲泱決大國。不惑戰以增强戰力。終覺說不過去。其實戰力的增加。不在乎形迹。有形迹適足使敵方有所防禦。吾人祇要以美英爲共同撲滅的目標。併以信念增强戰力。這是大家所應當明白的。

在大東亞戰爭的目的。在打倒美英。建設東亞共榮圈。使東亞人民得以享永久和平的幸福。凡屬東亞人士。或以爲大東亞戰爭。自入新年以來。日海空軍捷音頻至。尚何慮戰力的不足。況且美艦縱不足。煤礦罷工。英糧食饑饉。資源匱乏。像重慶則所屬大部軍隊。近日反正。反樞軸的覆亡。已迫在指顧間。要知道這種觀念。是完全錯誤的。美英的所以拖延戰爭。正是吾人不可輕忽。雖次反攻。即其一例。因美英素以國富兵强自恃。雖遭挫折。豈甘雌伏。必將以戰術上的凡有手段。再來嘗試。所謂「困獸猶鬥」。也是一定的理。若不增强戰力。百密或有一疏。難免功敗垂成。不是很可慮的嗎？

因之日本對於戰力。近來從種種方面去增强。併且不斷的增强。我們要國力以援助聖戰。明詔煌煌。凡屬臣民。更應當竭盡心力去增强戰力。纔稱得起死生存亡。斷勿分携。戰局到現今的階段。正是緊要關頭。沒有恒久力量。眼前勝負。未可私以爲幸。因爲戰爭的力量是集合的。還得要始終繼續的。不達到完遂聖戰的一天。我們東亞總得合人盡各人的力量。把共同的敵。毀滅凈盡。要想這樣子。當然在增强戰力。當然在不斷的增强戰力。

常服新肝精•健美日增喜出望外

我的健康新記錄
體重逐漸增加
艷麗遠勝往昔

血虧體弱
易感疲乏
月經不調
產前產後
肌膚乾枯
男女老幼皆宜

各藥房皆有出售

新肝精

NK-174

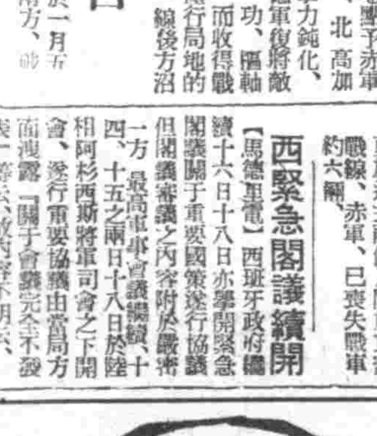

虎牌註册商標

珞玲粉

（皮膚的健康）是選擇化粧品上的第一條件、敷了增美、洗後肌膚滋潤而嫩細這就是珞玲粉的特長

奉天 珞玲公司

冷症

爲自己一生幸福，爲夫妻愛情，爲家庭和睦，爲子孫繁榮……以是婦女們的身上，負着有很多責任，這種重大使命，非在身體健全的婦女，絕不能完全達成。至今就因婦女病招來一切不幸的淑媛，不勝其數。

如此婦女，可以撰用最可靠的藥品—今在各大醫院，赤十字病院認效賞用的「娃瑟童球」每天只要插入一至二球，最安全地將一切悶苦雲散霧消！

本品的藥力，直接在子宮裡面接連的發揮殺菌，消炎，收斂等効，神速殺除病巢中之一切病菌，尤其膿菌，淋菌，一面補以豐多婦女荷爾蒙，以促子宮病變組織之神速復爲旺盛。

所以，一日比一日清除膿狀分泌—赤白帶下，同時旺盛血行及全身新陳代謝，結果自然解消小肚疼，冷症，頭昏等病狀，却能增加肌膚—顏貌之艷麗，如此不止能剷除婦女病根，又能得到健全而且快活無比的身體！

●包裝 六球 十二球 二十四球
各地有信用大藥房均有本品出售

總行 東京 河原商店

赤十字病院賞用的婦科妙劑

娃瑟童球

ワセトン

日空軍爆擊密倫灣 敵方發表

新幾內亞東部無完膚

【里斯本電】據澳洲來電訊、關於日本航空部之爆擊密倫灣、西南太平洋反樞軸軍司令部、於十八日發表如下、
日本航空部隊、以戰爆聯合之有力的編隊、於十七日午後向新幾內亞東部之密倫灣襲來、由於該航空部隊之猛擊向飛行場與以多數之損害、日本航空部隊、全機無事返還云、

英軍發表 日機襲加爾各答

【伊斯坦堡電】頃據新德里電訊、英國印度軍司令部、十六日上午、以公報發表、「日本航空部隊、十五日夜半、突如爆擊加爾各答地區」、

去歲三月爆炸布倫（澳洲） 敵飛行艇全部潰滅

無可隱瞞克欽現在始發表

【里斯本電】日本航空部隊於去年三月三日對澳洲西海岸之要衝布倫、曾加以果敢之爆擊、而當時澳洲政府於其公表中、竟言明蒙害極微、掩飾眞相、直至今日、對此爆擊之損害之鉅大、方遲遲公表、原來據麥貝拉來電訊、澳洲首相克欽於十七日關於此爆擊、發表如左、去年三月三日、日本航空部隊實行之布倫爆擊、已使該地包括加達里那飛行艇之全部飛行艇完全潰滅、由於飛行艇之破壞、故所蒙損害甚大、約達十萬磅之鉅、幷有死者五十名乃至六十名、故布倫空襲於澳洲國民、實爲一大規模之爆擊、其凄慘之程度、可想而知也、

老蔣暴厲 實施物價統制

【廣東】、據重慶情報訊、蔣介石之抗戰體制、最近之苦肉策的物價統制強化法、已於十五日起全國一齊實施矣、然三日間之統制指道期間已過、由十八日起、開始取締暗行交易、違反者按軍法嚴重處分之旨、由於當局之公布、倂同暴力手段、該法有全面的實施可能云、

武部長官至吉林 慰問軍警闡述增產

【吉林】慰問軍警途上之武部總務長官一行七名、爲吉林間島省班、十八日、與通化省班之廣總務廳次長以下四名、同乘午前十時二十五分抵吉列車至吉林、參拜吉林神社後、歷訪吉林省公署、第一軍管區司令部、在吉○○部隊陸軍病院、鐵道警備隊本部、憲兵隊、治安部病院等、在吉日滿軍警各機關、慰問並激勵日滿將兵與警察隊、午後四時、入三陽旅館、同五時、會見在吉新聞記者團、武部長官對於農產物增產蒐貨問題、盛讚吉林省蒐貨達百分之百之好成績、更談本年度對增產之抱負如次、
吉林、占全滿五分之一之生產省、既已出貨完畢、而向次年度之增產報國邁進、此實賴各機關之一致協力、不勝感激、於近日開省長次長會議、及協和會增產對策會議時、擬對增產問題、加充分之檢討、按照國實施之此次蒐貨運動的成績、可樹立本年度之增產目標、棉布之配給、當然繼續實行、對農村之增產資金、本年度更能增加、所謂增產、並非一戌兩成之數字上的增加、實須極力謀無限之增產、望滿增產實行運動之具体的諸事項、確實實行之、

地籍整理完竣土地 將實施生產力調查

本年選定主要三十二縣

政府以地籍整理事業成果之土地登錄簿、地籍圖等、由於時局之要請、使爲農產物增產蒐貨對策之有力素材、而活用之、以地政總局爲中心、得與農產部協和會、農產公社、興農合作社、滿蒙及其他官民各機關之協力、於地籍整理完了之地域、由本年起實施土地生產力等之調查、本調查之主要目的、爲測定農作物之收穫量與地方別之消費量、並推算供出可能量、附隨實施調查休耕地、二荒地、未利用地之分布狀況、及其他地方認爲必要之事項、其方法於管內全部之農家乃農地實施踏查、並詢問之施行職績、適當併用其方法、實地調査編成踏查班、與監査班、以明指導統制、與責任範圍、於坪刈調查、集計整理之時、中等學校以上之學生、並一般學校學生、及其他官民各機關協力、以期萬全、基於本調查、調整生產台帳及生產圖、於生產台帳記載農家番號、土地之所在地號、地目及面積、作物別耕種面積及收穫量農家族、傭傭人及家畜數、農產物別消費量、小作代金之現物收入並支出、供出可能量、土地所有者及耕作者住所氏名等、生產圖以地籍區劃爲單位、而調整並以色彩及其他之方法、表示農作物別耕種狀況、休耕地、二荒地、未利用地之分布狀況、及耕作者、但本年度由於調查能力之關係、故選定主要生產縣三十二縣實施云、
【通化】對於增產蒐貨、並確立地方財政上有莫大影響之通化省地籍整理事業、由去年六月開始以來、克服許多困難、而繼續進行、自去年以來、已經三市八縣一萬六千五百平方粁地籍整理完了、於二月中招開各市縣地方土地委員會、本年度實行估全滿首位重要林野地域之地籍整理、及通化輯安兩縣之水沒地之地籍整理、至生產力調查、則定十一年度一實施云、

黃大臣至錦州 慰問後赴熱河

【錦州】爲慰問國土防衛及國內治安肅清而迄無寧日之日滿軍警、併視察地方情況之黃興農部大臣、機同隨員四名、於十九日午前十一時廿七分列車、受王省長稀原次長以下多數之出迎到着錦縣、立即歷訪慰問在錦日滿各部隊、同夜宿在錦州旅社、廿日乘午前七時四十分發列車、向承德古北口方面出發云、

柯爾又作悲呼 在里亥大學講

謂日本爲最強國家 雄據佔領地美領土將被征服

【布宜諾斯愛里斯電】前駐東京美國大使柯爾、歸國以來、力言日本國力之可怕、極力鼓勵美國之戰意、據貝斯雷來電稱、柯爾十八日在該地之里亥大學演說如左、（漫畫柯爾）
日本今正支配增強國力所必要之一切原料資源、由其強勢力之扶翼觀之、已成世界最強之國家、倘放任日本雄據於所佔領之地區、結果、美國領土將於被征服之破局云、

國府司法行政部設 戰時法規研究委會

【南京】國府司法行政部、急速實施前此於全國司法行政會議決議之二百餘件議案、故此次於部內以喬次長爲主任委員、遂行議案整理委員會、並網羅司法行政外交財政實業各部之戰時法規權威者、而行設立戰時法規研究委員會云、

英印軍竟自殘骨肉 同室操戈演成夜戰醜劇

【仰光電】在日軍對印度方面無言壓制下狼狽已極之敵軍、最近在印緬國境方面之處演成同志操戈之混亂狀態、蓋一月十五日午前零時五十分、在阿基亞布西方碼頭半島海岸方面、敵企圖以砲擊自海上攻擊、彼時在西方誤認爲之陸上砲兵陣地爲日本陣地而向北方之大部隊大驚、亦以野砲應戰約經二十數分鐘、於是英軍展開稀有之自相殘殺、結果、敵軍於海上陸上似皆有相當死傷者、再最近沿阿基亞布北方約五十公里之加拉坦河敵陣地受檢擊、據該地方居民言、敵地上部隊、對自軍飛機之如此殘暴行動、大爲狼狽、憤怒異常云、

柏林空防如鐵 英機枉事夜襲

【里斯本電】倫敦來電、英國空軍部、關於第二次轟炸柏林、十八日發表如次、英空軍十七日夜轟炸柏林、其中二十二機未歸還、空軍部當局、對於德空軍滴水不漏之防空陣更述如左、
「英空軍轟炸柏林、而德空軍以多數夜間戰鬥機前來挑戰、利用當時明月、展開猛烈空中戰、柏林市之防空陣較前日大見強化云、

在南太平洋上扶搖遠飛威鎮大空的日海軍機（日海軍省許可第五七一號）

德空軍痛炸倫敦

泰晤士河兩岸巨彈亂落

【柏林十八日電】據德意志軍當局之言明、德意志空軍之大編隊、襲十七日夜、十八日晨、又對倫敦地區、敢行反復猛擊、對泰晤士河西岸地區、投下無數之爆彈、及燒夷彈、予以極大之損失云、
【里斯本電】德空軍於十八日、但又空襲倫敦、來電、自午後七時半前後、發空襲警報、高射砲之砲聲、令市民爲之驚駭、於較短之時間後、解除警報矣、
【柏林十八日電】英國空軍部發表、德空軍於十七日夜空襲倫敦、德軍當局亦確認右報道、而於十八日言明如左、
德空軍於十七日夜、以爆擊機之大編隊、空襲倫敦地域、投下燒夷彈、爆彈甚夥、前哨部隊、突入市之上空、使市街起大火災、又其他編隊、爆擊英國本土南岸之港灣破壞港灣施設甚巨、
【里斯本十八日電】據倫敦來電謂英空軍部關於由十七日起實行之德空軍之倫敦空襲、發表如左、
由於德空軍之爆擊、致家屋三十戶崩壞、幷有數處發生火災、但死傷者甚少、其一架於白金漢宮殿庭園落下、蒙相當之損害云、

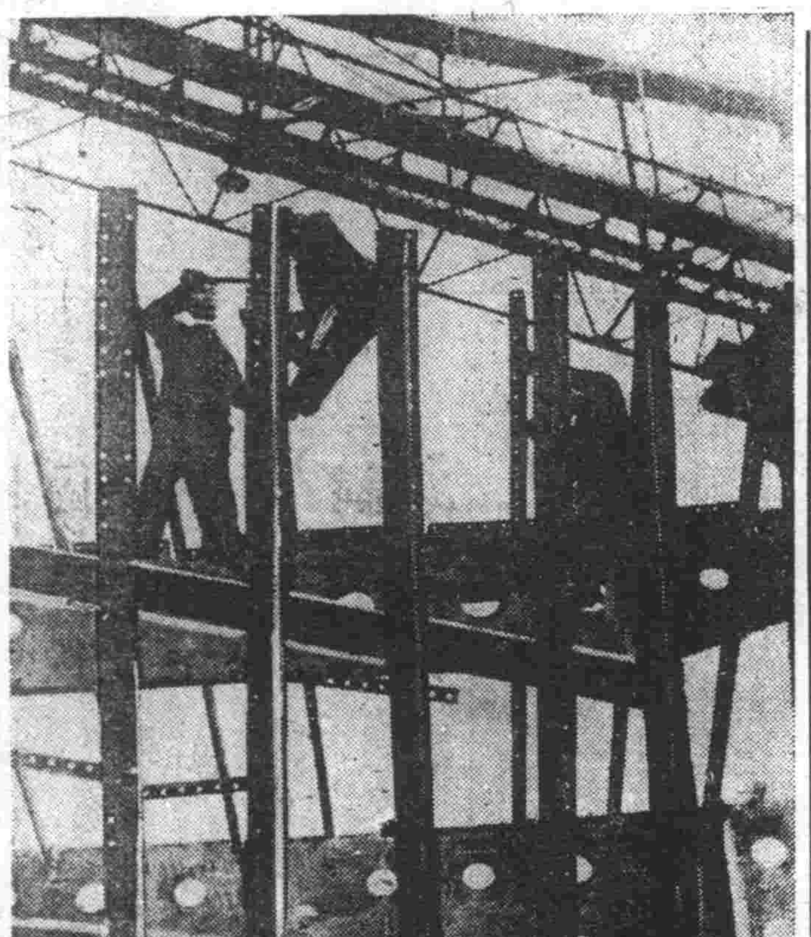

鎮海鐵龍紛紛入水 造船

近代戰是船舶戰、眞的、在如此的戰爭中、船舶的重要、不言可知、據羅斯福氣焰、今年度建造一千六百萬噸、日方建造、一隻二隻、節節進水、以應決戰下的事實、（照片是按裝鐵骨情形）、—海軍省許可訖第五七一號—

德潛艦戰功寡儔

【柏林電】德軍當局方面關於最近德潛水艦之新猛大戰果、十八日言明如左、
於八日至十五日之一週間內、德潛水艦擊沈之敵船舶、包含地中海及愛斯愛新港內之戰果、共計達三十四隻二十三萬六千噸、然此大量之敵船舶喪失、不僅於美英兩國之敗退、與以重大影響、且以由特里尼達特至直布羅陀之油槽船團全被潰滅、因喪失共計十七萬之揮發油結果恐於北非之反樞軸軍之作戰亦與以極大之打擊云、

增強國防產業 滿業與各會社通融原料

滿業爲謀鐵鋼、石炭、輕金屬、非鐵金屬、機械等重要國防產業、積極增強生產並擴充整備起見、此後以滿業本社爲中心、與關係社間積極通融原料並建設資材、蓋原料部門以前之昭和製鋼所及東邊道開發兩社間關於東邊道鐵鑛石增產必要資材之通融協定成立、並最近之本溪湖煤鐵、爲遂行銑鐵增產、並確保原鑛石計、對於和鑛山之所有鑛山、積極加以開發、本溪湖煤鐵與協和鐵山兩社間、亦同樣締結協定、此外楊家杖子鑛山所產之鐵鑛石、最近已由滿洲鉛鑛着手開發、預定將鑛石供與昭和製鋼所、其他建設資材部門、刻下急速整備擴充、爲期現在建設上所用之資材、並施設擴充必要之重要產業早期確立、各社間賦存資材、並浮動資材、得應於緊急需要與滿業各社間互相積極通融、並實行事業資金之操作、滿業以今次大戰爲契機、爲使關係會社生產力增強圓滑發行、產業設備亦具有彈力性、其成果[illegible]

美國更迭 物價調查局長

【不宜諾斯艾里斯十八日電】據華盛頓來電謂、美國上院於十八日以全會一致、確認以韜溫、韓得森之後任命克林歐斯、布拉溫爲物價調查局長官云、

日本更動 陸軍在外武官

陸軍在外武官異動（十九日）
陸軍少將 補德國在勤 帝國大使館附武官兼斯洛伐克國、在勤、帝國公使館附武官 小松光彥
陸軍少將 補泰國在勤帝國大使館附武官 守屋精爾
陸軍中佐 補德國在勤 帝國大使館附武官兼斯洛伐克國在勤帝國公使館附武官 池田省一
陸軍中將 免本職 坂西一良

菲島設立 棉花栽培協會

【馬尼剌電】菲島軍政監部爲今次菲島棉花栽培之指導機關、設立菲島棉花栽培協會、由軍政監部指導之下、故以將來二月十一日之紀元節爲期、舉行創立發式、結、參加者以軍政監部部員、菲島行政部關係官、棉作担當者、日本棉花栽培協會關係者等之日菲人四菲島棉花栽培協會役員、會長內定爲村田省藏氏云、

英機盲炸 傷及俘虜

【柏林電】德軍當局十八日早發表、十六日夜英空軍空襲柏林盲爆之結果、增加死傷者八十二名、內五十名爲俘虜、

吳將軍會晤 日軍某部隊長

【濟南】參加國府陣營之吳化文將軍、偕同前山東省政府保安司令部參謀長兼保安處長齊春霖及嘉儀、十八日上午十時、與濟南○○部隊長、交相握手、吳將軍吐露顯爲確立東亞永遠和平而努力之眞情、部隊長贈與刀一把、紀念其參加國府陣營、會見於終、

股票行市

前場　奉天滿取

銘柄	開盤	收盤	大價	小價
滿取	[illegible]	[illegible]	[illegible]	[illegible]
新東	[illegible]	[illegible]	[illegible]	[illegible]
鐘紡	[illegible]	[illegible]	[illegible]	[illegible]
新鐘	[illegible]	[illegible]	[illegible]	[illegible]
滿業	[illegible]	[illegible]	[illegible]	[illegible]
滿鐵	[illegible]	[illegible]	[illegible]	[illegible]
同新	[illegible]	[illegible]	[illegible]	[illegible]
營口紡	[illegible]	[illegible]	[illegible]	[illegible]
滿電	[illegible]	[illegible]	[illegible]	[illegible]
電業	[illegible]	[illegible]	[illegible]	[illegible]
同新	[illegible]	[illegible]	[illegible]	[illegible]
興銀	[illegible]	[illegible]	[illegible]	[illegible]

後場　奉天滿取

銘柄	開盤	收盤	大價	小價
滿鐵	[illegible]	[illegible]	[illegible]	[illegible]
滿業	[illegible]	[illegible]	[illegible]	[illegible]

東京短期

銘柄	開盤	收盤	大價	小價
新東	[illegible]	[illegible]	[illegible]	[illegible]
郵新	[illegible]	[illegible]	[illegible]	[illegible]
重工	[illegible]	[illegible]	[illegible]	[illegible]
新鐘	[illegible]	[illegible]	[illegible]	[illegible]
帝人新	[illegible]	[illegible]	[illegible]	[illegible]
日立	[illegible]	[illegible]	[illegible]	[illegible]
大新	[illegible]	[illegible]	[illegible]	[illegible]
鋼管	[illegible]	[illegible]	[illegible]	[illegible]
日石	[illegible]	[illegible]	[illegible]	[illegible]
滿鐵	[illegible]	[illegible]	[illegible]	[illegible]
郵船	[illegible]	[illegible]	[illegible]	[illegible]
鐘紡	[illegible]	[illegible]	[illegible]	[illegible]
滿業	[illegible]	[illegible]	[illegible]	[illegible]

大連市況

銘柄	開盤	收盤	大價	小價
五品	[illegible]	[illegible]	[illegible]	[illegible]
滿取	[illegible]	[illegible]	[illegible]	[illegible]
大新	[illegible]	[illegible]	[illegible]	[illegible]
新東	[illegible]	[illegible]	[illegible]	[illegible]
鐘紡	[illegible]	[illegible]	[illegible]	[illegible]
同新	[illegible]	[illegible]	[illegible]	[illegible]
郵船	[illegible]	[illegible]	[illegible]	[illegible]
興銀	[illegible]	[illegible]	[illegible]	[illegible]
大興新	[illegible]	[illegible]	[illegible]	[illegible]

哈爾濱市況

銘柄	開盤	收盤	大價	小價
滿取	[illegible]	[illegible]	[illegible]	[illegible]
新東	[illegible]	[illegible]	[illegible]	[illegible]
新鐘	[illegible]	[illegible]	[illegible]	[illegible]
滿業	[illegible]	[illegible]	[illegible]	[illegible]
滿鐵	[illegible]	[illegible]	[illegible]	[illegible]
電業	[illegible]	[illegible]	[illegible]	[illegible]
同新	[illegible]	[illegible]	[illegible]	[illegible]
興銀	[illegible]	[illegible]	[illegible]	[illegible]
營口紡	[illegible]	[illegible]	[illegible]	[illegible]
煙草	[illegible]	[illegible]	[illegible]	[illegible]
滿東酒	[illegible]	[illegible]	[illegible]	[illegible]
滿酒	[illegible]	[illegible]	[illegible]	[illegible]

安東市況

銘柄	開盤	收盤	大價	小價
滿取	[illegible]	[illegible]	[illegible]	[illegible]
滿業	[illegible]	[illegible]	[illegible]	[illegible]
新東	[illegible]	[illegible]	[illegible]	[illegible]
朝取新	[illegible]	[illegible]	[illegible]	[illegible]
新鐘	[illegible]	[illegible]	[illegible]	[illegible]
滿鐵	[illegible]	[illegible]	[illegible]	[illegible]
電業	[illegible]	[illegible]	[illegible]	[illegible]
同新	[illegible]	[illegible]	[illegible]	[illegible]
興銀	[illegible]	[illegible]	[illegible]	[illegible]
營口紡	[illegible]	[illegible]	[illegible]	[illegible]
煙草	[illegible]	[illegible]	[illegible]	[illegible]
滿東酒	[illegible]	[illegible]	[illegible]	[illegible]
新商銀	[illegible]	[illegible]	[illegible]	[illegible]
新船	[illegible]	[illegible]	[illegible]	[illegible]
五品	[illegible]	[illegible]	[illegible]	[illegible]
鞍鋼材	[illegible]	[illegible]	[illegible]	[illegible]
南礦新	[illegible]	[illegible]	[illegible]	[illegible]
大興	[illegible]	[illegible]	[illegible]	[illegible]
電電	[illegible]	[illegible]	[illegible]	[illegible]
同乙	[illegible]	[illegible]	[illegible]	[illegible]
同新	[illegible]	[illegible]	[illegible]	[illegible]
朝取新	[illegible]	[illegible]	[illegible]	[illegible]
特產工	[illegible]	[illegible]	[illegible]	[illegible]
新撫窰	[illegible]	[illegible]	[illegible]	[illegible]
滿蒙毛	[illegible]	[illegible]	[illegible]	[illegible]
滿土地	[illegible]	[illegible]	[illegible]	[illegible]
同新	[illegible]	[illegible]	[illegible]	[illegible]
大機	[illegible]	[illegible]	[illegible]	[illegible]
同新	[illegible]	[illegible]	[illegible]	[illegible]
新工	[illegible]	[illegible]	[illegible]	[illegible]
滿化	[illegible]	[illegible]	[illegible]	[illegible]
土木	[illegible]	[illegible]	[illegible]	[illegible]
東拓	[illegible]	[illegible]	[illegible]	[illegible]
滿乙	[illegible]	[illegible]	[illegible]	[illegible]
瓦斯	[illegible]	[illegible]	[illegible]	[illegible]

國債行市　十九日

國債名	每票面百圓	包括經過利息
第一次 四厘公債	[illegible]	[illegible]
第二次 〃	[illegible]	[illegible]
第三次 〃	[illegible]	[illegible]
第五次 〃	[illegible]	[illegible]
第六次 〃	[illegible]	[illegible]
第九次 〃	[illegible]	[illegible]
第十次 〃	[illegible]	[illegible]
第十一次 〃	[illegible]	[illegible]
第十二次 〃	[illegible]	[illegible]
第十三次 〃	[illegible]	[illegible]
第十四次 〃	[illegible]	[illegible]
第十五次 〃	[illegible]	[illegible]
第十六次 〃	[illegible]	[illegible]
第十七次 〃	[illegible]	[illegible]
第十八次 〃	[illegible]	[illegible]
第十九次 〃	[illegible]	[illegible]
第二十次 〃	[illegible]	[illegible]
第二十一次 〃	[illegible]	[illegible]
第二十三次 〃	[illegible]	[illegible]
第一回富國債券	[illegible]	[illegible]
第二回富國債券	[illegible]	[illegible]

パピリオ
拍必麗
雪花膏三種、ABC
粉白粉十二色（新肌色四種）
頰紅十二色　口紅八色
東京麻布本村町伊東化學研究所
B2

診療 產科
大西醫院
內外科、性病科、其他
電氣、太陽燈、超短波
各科治療戒除痲醉
藥慢性中毒負責斷瘾
院址 奉天市大和區叢町三番 電話 事務用三、三五二八 診察用三、四〇四七
院長 欒德軒
助產士 孫靜波
接生 助產 勿論晝夜 隨時應診
納室完備 入院方便

民益鐵工廠出品
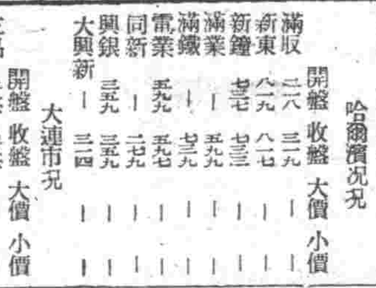
專造 敷粉機 米粉機 穀物立式磨 平立式磨 高粱米碾 黃米碾白機 碾子 綿棉花機 修理機件等 兼有樣本函索即寄
奉天市惠工街三段三九號 電話（二）六三五三番

普明醫室經售
專治遺精滑精
奉天市大西關大什字街口路北 固本舞育丹 男子腎病良藥
定價每盒七圓內裝十袋十日用量外埠函購請由郵局掛號匯款每盒加郵費四角服法購時附有詳細說明書獨家經售並無二處函索說明書附郵票六分

專門風寒救急膏藥
王玉璞宇濟川膏藥店

治愈眼疾良藥
感謝人

治愈咳嗽吐血
陳德新謹啓

治淋特效
治尿專
位本 東効

好後得子
鳴謝人吉林得勝街一四號 劉趙氏謹啟

鳴謝 治愈經血不調

大東亞文學者會議中 關於「樹立大東亞精神」的討論 (一)

林鼎

還未在東京開的大東亞文學者會議，其意義之重要，其影響之偉大，實在是未開會以前誰也沒有想到的，正像大東亞戰爭之偉大性在其還沒有發動以前，誰也沒有想到一般。

所以我們滿洲代表的引率者山田清三郎先生也老實地告白着，說『我們滿洲代表當初實在輕視着這個大會……不過實際呢？我們對於這個大會的成果之超過我們的豫想的大，則眞沒有嚇死，也實在嚇了一跳，……回想我們當初的豫想，實在有一點不好意思。』（『大東亞文學者大會的示唆』登在哈爾濱日日新聞上）他又說，『這個大會的開會式，是最近五十年間的東亞文學史所必定走到的到着點，又同時是新的出發點。』

實在大東亞文學者會議不單只在東亞文學史上有空前的意義，就是對於世界文學也有劃時代的意義。我們只要一看這個會議的議決事項就可以知道這個會議的成果之偉大，現在把它列舉出來

1，樹立大東亞精神
2，設立大東亞文學者聯盟
3，設置大東亞文化研究機關
4，每年開一次大東亞文學者會議
5，使大東亞共榮圈文學者互相往來
6，交換發表大東亞共榮圈文學者的代表底作品
7，設置大東亞文學賞
8，保存大同的石佛
9，協助滿鄉工作
10，勸軍需作家反省
11，要求英美文學者反省
12，與樞軸國的文學者互相呼應

這些議決事項都是很有意義的，不過其中最重要的還是開頭第一的『樹立大東亞精神』，因爲其他都可以說是從這個指導理念抽出來的，其實，大東亞文學者會議正因爲日滿華三國的文學者代表對於『樹立大東亞精神』這個共榮圈文學者共通的命題作了長時間的眞摯熱烈的討議而達到了完全一致的意見，所以在東亞以及世界的文學史上記錄了永遠不滅的貴重的一頁。

我想我們一般關心文學的人現在最要趕緊做的是研究這個會議的意義，檢討會議的討論，分析會議的決議而規定我們以後的工作方向而努力，所以現在我想根據最近才公表出來的這個會議的『全議事錄』，把關於『樹立大東亞精神』的討論，翻譯出來，作爲我們滿洲的關心文學的人研究檢討的資料。

（議題）大東亞精神之樹立

武者小路實篤 我本來是一個不會說話的人，所以不知道能不能夠在十分鐘以內作一個完美的討論，不過我想要說的話是相當有的，所以我現在想把它說出來，老實地說起來，在中國事變才發生的時候我還沒有一種明顯的觀念，但是到去年大東亞戰爭一開始，才覺得明白了中國事變的意義，又覺得我們的使命或將來應該走的方向也清楚了，我心裡常常思念的，本來是再明瞭也沒有的事情，就是，譬如英美他們禁止日本人及一切東亞的人到澳洲去，但是他們自己却安然地進到亞洲來，並且他們來的時候並不是爲着尊敬我們，反而是爲征服我們，監督我們，這不是太不合理了麼，我想即算是他們，假若是一個有良心的人那麼應該覺悟他們的態度太不顧道理了，所以這個問題，只要我們主張這一點，那麼全世界的人都不會不承認的絲毫也沒有甚麼高深的理論之必要，不過以前我們亞洲人太沒有力量，在這一點我們或許是落後的，因此我們被置于只好屈服的狀態之下，但是這一次幸而有皇軍表現能夠擊退他們的實力出來了，這是我們所非常感謝的，無論從那一點看起來，總而言之亞細亞是應該由我們來好好地豪育的，這是我們的義務，我們的責任是如此地重，但同時這項工作是有意義的，我希望這一次的這個大會，關於這些問題，領教諸位的意見我們的意見若有不十分的地方也要請諸位指教，經過這樣的研究之後，正式走最正當的道路。

我們文人是比較缺少實行力的，但是對於眞理却很忠實，所以假若我們眞正自己覺悟一個人要這樣生活，亞細亞的人要互相協力才對，並且能夠實行，那麼我們所信賴的有實行力的一些人也會很愉快地容納我們的意見，而實現我們的理想。所以關於這一點我想不必顧慮。我們只要互相研究怎樣才是正當。不過在今天這樣的會場上，因爲人太多，所以每一個人的意見都領教是做不到的。依我個人的心好呢，我想隨時開三四個人的集會，等那種機會積多了而後開這樣的會，而這也有許多困難，譬如時間的關係或地理的關係，所以就在這個會場上也好，只要能夠把意見都說出來，正像兩三個人談話一般，就好極了。不過這也許是一個理想，在現實上恐怕做不到罷！我只顧望諸位遠來的客人，不客氣地把眞正所希望所感得的都說出來，而收到值得遠路特地赴會的有意義的效果回去。我們，或至少我個人的希望是簡單明瞭的。我說的是要把英美的人都殺個乾淨。因爲他們的錯誤的思想才發生了這次的戰爭，所以我們要把眞正的生活告訴他們，人是要這樣地生活才對，亞細亞的文化要經我們的手才得這樣地完美，關於這一點，若能得到諸位的協力，那麼實在是非常的幸福了。我本來不會說話，並且剛才是隨想隨說的，所以想必很難聽了，請諸位十分原諒。

柳雨生（華中代表）關於大東亞新精神之樹立，我對於剛才武者小路先生的意見，在根本原則上完全同感。

我想對於樹立的方法，簡單說一點意見。我相信第一最要緊的是謀東亞新地域中各國家各民族間的眞正的感情的融和。現在我們正在遂行解放東亞保衛東亞的戰爭。我們文學者應該對於戰爭之必勝協力。應該建設永久的東亞文化。爲此所以必須各國家各民族的眞正的感情的融和。我希望我們保衛東亞的同志們，互相協力打勝我們謙虛的感情，爲東亞的自由解放奮鬥，其次，我們全東亞的人須要變自己的國家自己的民族進而變全東亞。我希望所謂全東亞的文學者，當來表現在文學作品之中。第三，何謂東亞新精神呢？我們善講的運動蓋力，把這個心思擴張起來，發揮起來。我相信東亞新精神是中日滿三國以及其他亞細亞各國依文化而有的共通點的中心。爲甚麼我們和英美侵略國家不同呢？強調道德，考究倫理，這就是我們東亞的精神。我們要打倒英美侵略主義。我們要普及東亞的新精神。我們東亞的文學者須要打倒他們的思想，負責去確立指導精神，使全東亞的文學者一致協力來樹立東亞新精神。

古丁（滿洲代表）剛才武者小路先生和中華民國的柳先生對於這個議案發表了非常貴重的意見。至於我們滿洲國呢？所謂大東亞精神就是興起亞細亞的精神，其實就是滿洲國建國的精神。我們滿洲國建國還不久，到今年才只有十周年。但是成爲其建國精神的正是東亞精神的先驅。諸位都知道，我們滿洲國是結合大約有二十幾種民族而成的。這些民族都清算了他們過去的鬥爭的歷史，現在表現着實在美麗的民族協和的光景。我們滿洲國定其根本爲惟神之道，而這個惟神之道就是我們滿洲國建國的眞髓。自然我們文學者也依這個國家的根本義而從事文學。已經有了各位的意見，大東亞實在是一個。我想大東亞的文學也自然應該是一個。我相信我們要以這個大會爲機會，把大東亞文學者打成一丸，擊退敵性的英美的文化，而創造大東亞的新的神話。我想所謂民族協和的精神是與滿洲建國同時生出來的精神，現在要發揚於大東亞共榮圈內。成爲大東亞文學建設的根本。我的話說得太簡單了。（未完）

創子手

巴爾扎克 仲持譯

夜半的鐘聲，剛從孟達小鎮的鐘塔傳過來。其時一個年青的法蘭西軍官，正倚著長塢的欄欄，那塢是沿着孟達的堡砦的花園邊界的，他似乎在凝想裡，深到不類軍隊生活的粗忽，但同時須得明白，這時間，地方和昏夜再也不宜於凝想了。西班牙的明朗的天空，在上面張着一個蔚藍的穹窿。星的閃爍，和月的柔光，照到一道明媚的山谷，這迎接似的展布在他的跟前。這少佐將身子靠着一棵開花的橘樹，在一百英尺之下，看見孟達鎮，在堡砦所據以建築的岩石脚下避着北風似的。轉過頭，他望見海洋，那海水構成了景緻，在一張廣闊的銀幔之上，堡砦裡燈火通明了。一個跳舞會的歡樂的喧鬧，管樂隊的曲調，幾個官吏和他們的舞伴的笑聲，到得他耳朵裡來，雜着遠地的濤聲。夜的寒冷，將一種力量授予他那爲日間的熱所困倦的身體此外呢，花園裡還種着這樣芳香的灌木，和這樣甘美的花，竟使這年青人感得，彷彿跳進了香水的浴池裡一般。孟達的堡砦，屬於西班牙的一個顯貴，他同着他的家人這時是在家裡，那一整晚，他那較長的女兒曾經帶着一種興趣諦視這軍官這其間含着悲哀的特徵，也許西班牙人所表現的那種同情，正是法蘭西人冥想的原因罷。克拉那是美麗的，而且，雖然她有三個兄弟和一個姊妹，侯爵的家產似乎還浩大到儘夠使維克多爾馬強特相信，這位小姐會有一注豐富的妝奩的，然而試想全西班牙貴族中間最榮耀的一個老頭子的女兒，要嫁給一個巴黎雜貨商的兒子，這是怎樣的瞻測可！況且，法蘭西人是所憎恨的，那侯爵原來被C……T·R將軍疑心是主倡擁戴飛蝶南七世的運動的人，維克多爾統率的軍隊，已經駐紮在孟達小鎮，威服了那些歸順來于納思侯爵的鄰近區域，一個從納上將寄來的最近急報，曾經舉出理由，猜度着英吉利人恐怕不日要在海岸登陸，並且指出侯爵是向來同倫敦內閣串通的一個人，因此，不管西班牙人曾經給維克多爾馬強特和他兵士們的那番好意的招待，這年青的軍官始終不懈的戒備着，當他來到塢上，想要察看在他看管之下的那鎮和那些區域的情形時，他曾經問過自己，應該怎樣體會侯爵一向對他表示的友情，而且怎樣可以免除將軍的憂慮回復國家的安寧，然而最後一分鐘，這些思想便早給一種審愼的感覺，和一種很強的好奇心，逐出年青的軍官的頭腦了。他原來已望見了鎮上的燈光，還只在那大早晨，他也不管那天是聖吉姆的節日，曾經發過命令他的條例中所規定的時間，燈火須得熄滅，只有堡砦是在例外的，他到處看得見他兵士們的槍尖的閃耀，在他們平時的哨地，然而沈靜極其嚴肅，沒有一點聲息，報道西班牙人宴後的酣醉，他將這鎮上人所犯的違禁罪的原由，探察一回之後，便覺得他們的違禁，更加詭祕而且不可思議了，因爲他本來留着屬員們管理那夜警和巡卒的，他帶着青年的急躁，將要急急的降下岩石，打算從一個缺口溜過去，這樣，便可以比走通常的路更快的到得一個小的哨地，在堡砦的旁邊，往鎮的路口，其時一個微小的聲音在他的中途使他止住了，他恍惚聽得邊路的石子在一個女人輕微的脚步下發格的響。他轉過頭來，却不見什麼，然而他的眼光給海洋的異常的光輝捉住了。那邊，忽然間，他看到一片凶兆的景色，竟使他吃驚的不動的站着，錯亂了知覺。月的銀光，使他辨別得很遠的幾隻風帆。他發抖了竭力自信着，這景象是波與月之夢幻的詭術所發生的幻象。這瞬間，一個嘶嗄的聲音呼喊，起軍官的名字來，他向缺口一望，便看見先前的哨兵的頭，在那邊慢慢的露了出來。

『是你罷，司令官？』

『是。什麼事？』是年青人低聲的回答，一種豫感警告他說的秘密些。

『那邊下去那些暴徒們，蠕蟲似的不安靜起來，我趕來報告一點我所看見的小事情請你准許我。』

『說罷』，維克多爾馬強特答話。

『我剛纔跟着一個人，手裡拿一盞燈籠，從堡砦向這路過來！一盞非常可疑的燈籠！我想那邊基督徒在晚上這時候，是用不着點蠟燭的。『那是給我們一點事情做罷』我對自己說，於是便開始探察他的蹤跡。這纔司令官，我發見了一大堆柴木，在二三步過去一塊岩石上。』

一聲可怕的呼喊，驟然從鎮上傳過來，阻斷了兵的話。一片倏忽的閃光，照到司令官身上。可憐的衛兵，在頭上受了一彈，便跌倒了。距離青年人十來步，稻稈和乾柴的火騰起光燄，宛然是一場大火。跳舞房裡的樂器聲和笑聲不再聽得了。間或給呻吟打破的死一般的沈靜，忽然早就代替了宴會的宣囂和音樂。砲彈轟過了銀一般的海面。一陣冷汗，從年青的軍官額上流下來了。他沒有佩着刀。他悟到他的兵已經滅亡，英吉利人快要登陸了，他覺得要是活着，是恥辱的了，他覺得自已彷彿帶到軍法會議之前了，於是他用眼睛測量山谷的深度，正要向下撞去，這瞬間，克拉那的手就將他的手捏住了。

『逃呀！』她說『我的哥弟們在後面追來殺你了，在那邊岩石脚下，你找得瓊尼多的安達盧先（註）哩，去呵！』

她推着他去了，年青人在昏迷裏，諦視她片時，然而他立刻服從了那連最勇敢的人都不饒恕的自衛的本能，依着所指示的方向，搶進公園去，跑過了向來只有山羊踏過的亂石。他聽得克拉那叫着她的哥弟們追他，他聽得若干『刺客們』的脚步聲，他聽得若干放射出來的子彈吹過他耳朵邊，然而他到了山谷找到馬騎上了，於是閃電般快的消失了。

幾點鐘後，年青的軍官到得C……T……R將軍的營塞見他同他的屬僚正在用着膳

『我將我的頭帶給你！』少佐呼叫說，當他露了臉，蒼白色而且慌亂了的時候。

他坐下叙說那可怕的遭歷人用了驚恐的沈默接受了他的陳說，

『我以爲你還是當受憐憫的不當受埋怨的』，可怕的將軍終於答話。『你對於西班牙人的罪蠢是不負責任的，倘使元帥不打別的主意，我總赦免你。』

這幾句話不過供給不幸的軍官很微小的安慰罷了。

『皇帝聽到這事的時候！』他呼叫說。

『他要將你槍斃了，』將軍說，『然而我們看罷。現在我們且不要再談這事，』他嚴肅的加上說，『我們所要求的只是一種報復，使這國內發生有好效果的恐怖，他們在那里打仗是野蠻人一般的罷了』。（未完）

十年來的小說界 (四)

山丁

六

國都新京，盡量的吸收了南滿與北滿的作家，依地域劃分的文壇，不能不另表現着它的新姿態，一九三七年以後的同人文學，是由此醞釀而成的。

康德五年（一九三八）七月二日，新京大同報，在『前夜』『自己的話』的宣誓之下，出刊了文學專頁，七月中首先刊行『小說專頁之一』，短篇小說有梅娘的『六月的夜風』，蘇克（秋螢）的『夜深沉』，吳瑛（瑛子）的『人相』，系已的『第二鑑賞者，』吳郎的『私土』山丁的『織機』，等篇。八月十七日出刊小說專頁之二，短篇有吳郎的『二條人』，山丁的『壞』，雪笠的『傷槍後的歸來』，吳瑛的『渡浪』，系已的『殘存』。

和小說專頁同時發表於大同報『文藝』版的小說有梅娘的『第二代』，山丁的『山風』，王則的『債』等篇。

王則的『債』，是描寫鄉愚與債的故事在小說的結尾是這樣標示着，

『債，和莊稼人結了生死之緣，少得憋白兩鬢人的頭髮，因爲他們不會發什麼橫財，而老天爺又常不給作主，火船，火車還會搶碗他們的飯碗，永遠啃蝕着莊稼人的咽喉』

這篇小說和後來發表『在我們的文學』中的『老鄉我認識他』，却是題材很新鮮的作品，

這一年五月起城島文庫刊行古丁的『番飛』，疑遲的『花月集』，小松的『蝙蝠』等短篇小說集。

九月，『明明』突然宣告了它光榮的停刊，這不能不承認又是滿洲壇上的損失。

康德六七年，是同人文學全盛時代，新京有『藝文志』，『文從』，在奉天有『文選』，『作風』等同人文學團體。

『藝文志』共發刊三輯，長篇小說有古丁的『平沙』，爵青的『麥』，中篇有小松的『蒲公英』，『鐵檻』，短篇有王則的『列女傳』，石軍的『窄』，『麥秋』『淮地』。疑遲的『鄉仇』，『新婚』，『同歸線』。勵行建的『二十年』，『桃色輪廓』。老穆的『黑成殿』。小松的『施忠』。君頤的『春底事蹟』。爵青的『廢墟之書』，杜白雨的『金泰棧』等篇。

文選其發刊二輯，中篇小說有秋螢的『鍍坑』，李妹的『鍍金的像』，短篇有山丁的『淡街』，『鎖集』吳瑛的『翠紅』『謠街』梅娘的『傍晚的喜劇』，田瑯的『飲血者』，『黃昏』，石軍的『擺脫』『牽牛花』，田兵的『荒』，『同車者』姜靈非的『二人行』，戈禾的『三遷』夷馳的『門鈴』，小松的『那宗會計』，爵青的『白晝智慧』，老夏的『媽媽記』，李喬的『五個夜』，崔束的『日子』等篇

文從刊行會刊行的文藝叢刊，也在這時期相繼問世。吳瑛的『兩極』，山丁的『山風』梅娘的『第二代』，秋螢的『去故集』等。

文選刊行會發行『文選叢書』，小說集有秋螢的『小工車』，袁犀的『泥沼』，更出小型雜誌的『文選迎双』，『文最』『文選』兩冊，短篇小說有田瑯的『麥的哀戀』，崔束的『嘆』，袁犀的『一隻眼齊宗和他的朋友』秋螢的『新聞風景』，山丁的『二天』，在這兩年的小說界，『一隻眼齊宗和他的朋友』，是最優秀的作品

袁犀的創作自『隣之人』以後，已被認爲文壇稀有的佳葩，他不但能用新的語彙，掠取的題材，發揮正確的主題，而更能將許多複雜的人物穿插得天衣無縫現在滿洲作家無出其左者。

同人文學漸漸消沈了，小說家們又盤踞住新聞紙副刊，如『文選』同人的接近盛京時報『文學版』，文叢同人的接近大同報的『我們的文學』，藝文志同人接近泰東日報的『七日譚』。疑遲的『同心結』王則的『晝與夜』，姜靈非的『新土地』金音的『生之溫室』，吳郎的『斷層』小松的『北歸』等長篇小說，相繼產生在這個時期，

至於短篇小說，在『我們的文學』上有勵行建的『三歸』，『黑店』，吳瑛的『誘』，『壞了一隻脚』，『秋天的故事』方格的『李長梅』，『歐午二』，『溫山丁的『豬』，劉漢的『夜深沈』，梅娘的『女難』等篇。

從『我們的文學中』走出來的作家，是『方格』，他在短篇小說上的成就是不小的，劉漢是『斯民』雜誌新人創作展上發掘出來的一位作家，他底『旱魃』和『浪花』（載『學藝』），皆是很完美的創作

此外，一九四一年春天，新京學藝刊行會的『學藝』第一卷發刊，也載有創作，如山丁的『鄉』小松的『鈴蘭花』，田瑯的『江邊的少女』，勵行建的『群星亂墜』，吳瑛的『滄海』，劉漢的『浪花』，柯炬的『野實』，以及爵青的中篇『歐陽家的人們』，

新滿洲自吳郎編輯以後，在創作上，五月號曾發表過，勵行建的『一石零八斗』，秋螢的『小工車』，陳華的『心臟病患者』，山丁的『鄉愁』，七月號有亞唐的『出埃及外記』，劉漢的『海角』，戈禾的『隱』，杜白雨的『開拓審案』，抹南的『離脫』，也麗的『唱不完底歌曲』，九月號的野鶴的『邊流』，『星雁的『小鳳』』，李妹的『唐娘葉』，勵行建的『亞麻』十一月號有田瑯的『風雨下的堡壘』等篇，

秋螢的『河流的底層』（長篇）小工車（短篇）石軍的『沃土』（長篇）疑遲的『風雪集』，（短篇）爵青的『歐陽家的人們』（短篇）小松的『人與人們』（短篇）同是最近出版的小說集，

讀十年在小說的成就上，祇是這些而已我們是不能滿足的，

七

前面的敘述，不過是一張滿洲十年來小說界的鳥瞰圖，關於我選輯的小說和它們的作家與我所抱着的態度也不防在這裡說出，

我直接了當的說，我是變着前五年的北滿文學，後五年我只是從『文化』與『文選』同人的作品中選選出來，

爲了充實這個工作，我曾向陳蕃兄討索『夜哨』的資料，他給我復一篇『我與夜哨』的文章在那篇文章上他寫着『越是質樸堅實的土壤中才會生出碩碩燦花果，滿洲就是這樣的在作品中嗅不出船來的香水油却有着邊列的沃土高粱氣息而勤着的人物也是質樸而有着強韌的耐苦忍勞的大陸性，

『當時他們是不太完美的然而那是完美的開始』我同感着他的話，

前五年的作品和作家，我們知道的人是不多的，所以，我多選了幾篇，後五年的作者包括新發掘的作家，讀新的永濟代替的，我這樣期望着，

這篇東西是爲滿洲新文學大系小說上卷而寫的序言，去年年底脫稿便交給書店，後來因爲某種關係，新文學大系的整個計劃不能兌現，我便從書店索回原稿，想加入一些最近小說界的資料，正趕上秋螢索稿孔急，就原封不動的寄出去了，我知道這篇東西有很多掛漏的地方，而且謬誤之處也是不免的，

山丁附記

出發之朝

田瑯

落雪了，慘玻璃上凍結出花紋了。
黑鴉死在半夜裡，戶口躺着他的殭屍呢，
×　×　×
凋殘了樹葉的楊枝上，鳴着鵲雀。
母親從很早很早就醒了今天是我出發的日子。
×　×　×
出發到什麼地方去呢？遠遠的，遠遠的。
是的，遠遠的異域。不是爲了榮譽
而是爲了苦役，爲了滿充凌辱的苦役！
×　×　×
重枷扣住的喉頭，還有什麼言語。
輪船的汽笛，在濱邊叫着哩。
嗚嗚地，嗚嗚地，它那悲慘的哀哭。
他的可憐的旅途呵。
×　×　×
戴一頂又大又舊的皮帽子。
年幼的弟弟，替他提起行李。
他不敢觀看母親悲傷的眼光。
祇聽見她幽微地講。
『剛剛回來，便要去，若是猶那好哭的，眞得哭個不住哩』
×　×　×
但是，『媽！我去了』
啓程的鑼，錚錚一般地嘹響。苦難的兒子，
他心中已經不再懂什麼是難過。
×　×　×
祇想望風暴吹折不斷靈魂的帆。
春泉也淹滅不熄仇恨的火嘴。
×　×　×
江水冷了，蒼白的荒原伸展在兩岸，他沉默地再度離去。
他的故鄉，然而，儞依的浪子呵。
幾時能夠走上英勇的路幾時纔能夠豎立血之祭壇呢。（十一月）

瞬息殺盡病原球菌

阿爾巴基爾（片）

急慢性淋疾 淋巴腺炎 中耳炎 扁桃腺炎 婦人科疾患 蓄膿症 其他化膿症

滿洲山之內製藥株式會社 奉天市大和區紅梅町二番地
山之內製藥株式會社 東京・大阪・北京・上海・廣東・香港

完全具備所謂化學療法原來的條件。
阿爾巴基爾，化學的成分純粹構造完璧，所以單由內服毫無遺憾地發揮驗烈作用，而將深部病巢組織中之病原菌—淋菌，徹底殺滅，便不留最一菌殘存，其藥力循至尿道組織內一層强大—

直接殺滅病原菌以縮短其治癒期間。
因如此一而直接剿滅病原菌同時强化血液及病部自身之抗菌力，故其現効過程非常迅快即經內服後，在極短期日之內確實消滅局部自覺症狀—排尿疼，瘙痒，腫脹，膿之分泌等而急速呈致清澄之尿。

特別慢性淋疾効果一層迅速而確實。
成爲慢性淋疾之頑性淋球菌抵抗力極强，而生棲於深，微細組織，難以死滅，屢時再發。但服此劑，却極容易期待得迅速死盡，故一般所稱慢性痼疾雖是五至十年來的兇症，亦可見得急速除根之効。
又以同樣藥理，對於化膿性各症，尤其中耳炎、扁桃腺炎、膿傷膿腫等，單由內服，必收其迅速的治効。

二〇片・一〇〇片 各地藥房均有出售

KM.36

諸君購買仁丹嚴防假貨

眞仁丹 豫防治療 奇効超群
假仁丹 騙財誤病 魚目混珠

強胃潤腸，立止頭疼，確增體溫，順氣通便，仁丹勻特効！

各地均有出售

健康的女性

婦人病家庭自療

月經不調、白帶下、頭痛、腰痛等是患有婦女病子宮病的證據，婦女外用奇藥『惠乃玉』內具、滿華高貴藥料十八種配製，直接達到病根，效驗迅速準確，本品的使用於腔內一回一個，亦能有效七天，無論怎樣的重輕病者，家庭自療、順手治癒，治病之神速並費錢不多獨得優越的成效故以幾多婦人藥市之寵育，博得婦人之絕讚的感激力，只爲婦人病所苦之人

免費奉贈

等務前一試是盼！

一種芬芳馥郁之香味
使人愛之不能自已

双鳥
香烟

若素敎育掛圖

高尚的義務

學校是育成國民學識向上的機關，所以國民沒有不愛助學校的，敝社爲盡國民愛助之誠，不惜偌大的經費，印製數十種敎育掛圖，廣向全滿國優國民學校免費分發寄贈，故此特請服用若素諸君，得着掛圖兌換券之後，速將兌換券送給學校，學校以此兌換掛圖，豈不盡了國民高尚的義務嗎

兌換方法

一、兌換券已裝入若素包裝盒內，三百錠者一張，一千錠者三張
一、將兌換券寄至敝社即奉上敎育掛圖
一、兌換券六張，兌換掛圖一張
一、「滿洲國地圖」與「ハワイ大海戰」均用兌換券三張換一張
一、郵資歸兌換者負擔，以郵票代用
一、來信須註明，學校名稱通信地址
一、私人或商號亦可代理學校兌換

掛圖郵費

郵費由兌換者負擔，兌換時須將郵費裝入信封一同寄來爲要

掛圖張數	郵費
一張止	四分
三張止	一角二分
五張止	一角六分
十四張止	四角
三十張止	六角
六十張止	八角

奉天市信濃町十七號 若素製藥株式會社

經年不休猛烈訓練 無敵海軍築基於此
"月月火水木金金"佳話長傳

【大連】無敵海軍之實力倍增、經年無休猛烈訓練、「月月火水木金金」之話題、今普遍用於日常之會話及文書上、其實此標語之由來、究為何人、迄今猶鮮未宣、茲將「月月金金」之故事、記錄於下、

緣明治四十一年伊集院五郎（後為元帥）、在第一艦隊司令長官時代、此時我海軍正在日本海戰之後、一躍而為世界上第三之海軍國、……以土曜日為休養日、……由當時之艦隊參謀長財部彪少佐（後為大將）之獻策、……以「月月火水木金金」為得意之警句、……遂成為艦隊全體之口癖、以後此「月月火水木金金」、竟習成為海軍之普通日課矣、……吾人對此佳話、感懷殊深云、

回教指導懇談會

牡丹江白俄舉行洗禮祭

預防大骨節病
民生部發表研究經過
確保國民健康要望各省注意

募集青少年義勇隊 開拓總局正協議中

張總理完全恢復健康
遂區支部長代表區民問安

去歲年末內患感冒在自宅靜養中之張國務總理、刻已完全恢復健康、惟因年高關係、仍須稍事休養、致未能親視國政、十七日午前十一時有桑大同區支部長代表區民與協和會首都本部唐主任、一同赴總理官邸會問安、承總理大臣接見、談約五分鐘始行興辭、茲誌遂區長往訪後之談話如左、

國務總理大臣、自去歲年末、因患感冒偶罹微恙以來、消息傳來一般市民頗為關心、是以敝人不揣冒昧、特代表區民、與協和會首都本部唐主任、於十七日午前十一時、赴總理公館問安、蒙承接見、不勝感激、約作五分鐘之晤談、而行辭去、總理此刻已完全恢復健康、精神極為飽滿、健壯如恒、惟因高齡關係、尚須靜養、對此、市民可無需掛念云、

美國民衆熱心研究日語

春節前京劇界的佳音
"富連成"與"娃娃劇團" 前後來奉分別露演

向海軍獻金者

不惜餘生防共 白俄報道戰士談

時局與常識
英國在中國既得之權益是甚麼?

家庭

諺語錄

結婚的教養

吞服鴉片急救法

獻給主婦們 要使家庭圓滿
昌言

趣味快慰之副業 家庭養鷄
山農

(4)

可愛的寶寶

孫莉
年齡 六個月
性別 女
父 孫健
住所 奉天市小南街

你們要知道? 秀蘭

婦科保坤丸
外埠如蒙惠顧請先匯款 加郵費購四角
每盒十二付
定價 拾肆圓肆角
適用症
發賣本舖 興滿藥店
奉天市大西區大西橋二段一〇六 興滿藥房

招募特約店
防蟲衛生球
春到人間 速備時貨
利益優厚 簡章備索
奉天省海城中街 鼎大藥房理化工場 長電話二七八番

セーラー萬年筆

樸毒丹 玉德堂

治愈 瘰癧 鼠瘡

鹿首 活血濟坤丸
九州大藥房

羊癇瘋、癲狂病 五癎通靈丸
乳賽湧泉下奶藥
欣榮堂厚記

天樂 本院修理完善
煥然一新 隆重開幕 歡迎觀臨
江南小俠 陳娟娟 殷秀岑 主演 新華公司出品 武俠巨片
下期日出 陸露明 主演

國際劇場
今天 偉大貢獻 小娃娃 上海 京劇團
洋囡囡 洋娃娃
天才神童 無比 佳倫 好 勝 名 角 武 家 坡
同時 電影 金玉滿堂
小娃娃劇團女起解

光陸 CAPITOL THEATRE 城內中街路南 電(四)三六三二
上海大觀園 中國聯合公司 諷嘲社會巨片
梅熹 陸露明 主演
下期 惱人春色

大光明 藝華公司 偉大巨片 女僵屍 陸露明 主演
下期 金玉滿堂

天光電影院 大西關五斗居 電(二)三二七八
海上大觀園 中聯出品 社會奇情巨片
梅熹 陸露明 主演
下期 一順百順

雲閣電影院 北市場 電(二)五三九五
今天 上海大觀園 中聯公司出品 社會巨片 梅熹 陸露明 主演
下期名片 梅花落 上集

光明電影院 勸業商場內 電(四)二一八八
李阿毛與唐小姐 上海國華影片公司出品 喜劇佳片
下期 離恨天 尤光照 周曼華 主演

奎城 有聲電影院 五斗居胡同
玉碎珠圓 國華偉大出品 有名艷情巨片 白虹 主演
下期 梅花落 上集

九年度首警防衛功勞者表彰式 來賓參列隆重舉行

首都警察廳於十九日午後四時始在講堂舉行康德九年度防衛功勞者二十四名之表彰式、同時由工藤警防科長致開式之辭後、由張市長授與表彰狀、來賓致辭後、長島岩市氏代表被表彰者答辭、越午后五時方告散會、

被表彰者如次、鄉吉方（淨月區事務所書記）、佐佐木數代（順天區白菊分會第一班長）、船山幾元一（順天區大賓分會）、鈴木王鴻澤（總務廳自衛防護隊）、鳥巢謙（長春區東大橋分會）、手島安次郎（寶城區高砂分會）、石田武雄（寶城區和國分會）、大古田正三（寶城區高砂分會）、山田富一郎（大同區清明分會）、中村幸重（敷島區吉野分會）、阪東寬（敷島區吉野分會）、納富繁太（敷島區朝日分會）、長島岩市（敷島區日本橋分會）、中野雅司（敷島區兒玉分會）、大久栗山耕一、高力正行、大久保利雄、吉弘元次郎（新京青年學校生徒）、蓬田新太郎（敷島區吉野分會）、山本米（敷島區西廣場分會）、工藤榮代（敷島區二條分會）、佐藤好子（敷島區二條分會）、史仁山（和順區臨河街分會）

但右被表彰者、皆爲深切認識時局者、尤其左右木數代夫人竟以婦人之身任班長之職、於施防衛綜合訓練時、率領男子班員、克盡指揮之責、可謂女中丈夫矣、又鄉吉方氏、亦代赴日本之事務主任、不眠不休對民度竣底之護民層、徹底普及防衛思想、更獎勵堅實防空精神、山田富一郎氏、於實施訓練之際、弗顧長男之死、遂行任務、由此觀之、其心之對於國家觀念可謂深矣、即其他人等、亦拋却自身私事、發揮防衛精神、此即國土防衛戰士也、

鋼鐵收回愈益熾烈 中銀本行純鋼窗欄亦行拆除

自奉拜中止新宮廷之建築、以使鐵材供於親邦日本之戰力擴充之聖旨以來、鐵製品之收回運動、非常熾烈、全滿一齊展開、而於滿洲近代都市美之新京大同廣場附近之金融界之殿堂滿洲中央銀行本行、於十九日晨、亦將純鋼製之窗欄之鐵鋼除去、僅窗欄之純鋼即有三噸之重、加上以十五噸之鋼製成之外構、足有三十二噸之重量、該工當時、實誇耀於一代豪華、且有鋼門六枚、茲亦決於最後以代用品代之、前於索羅門海之半、艦擊滅及生產擴充第一線、誠收極大之效果也、

禁煙總局新設取締科

禁煙總局、爲強化鴉片麻藥之取締、故於該局內、新設取締科、近向國務院會議上程、禁煙總局官制中改正之件云、

準備勤奉公制實施萬全 勤奉局新設事業處

國民勤奉公制、將於明年而告實施、以勤奉局爲中心進行諸般準備、政府爲期待同制度實施萬全計、並於現在總務管理二處制的勤奉局、設事業處於各種建設事業、事業處、而進行改正官制手續、

三宅部長赴昌 因故改期出發

啓昌國方面之增產出資督勵、二十日由新京向該方面出發之三宅協和會中央本部長一行、頃因故改於二十四日由新京出發、而於二十六日歸京云、

國債額數增加 總額五百十四億七千七百餘萬

【東京】據大藏省發表、昨年末國債額、計爲大東亞戰爭國庫債券十八億八千五百萬元、其中國債比增一千二百餘萬元、而爲五百三億新千五百萬元、比之一月末、此現在增加二十一億、前年末、增加百四十一億五千五百萬元、又外國債爲十二億二千一百萬元無變化、結局國債總額爲五百十四億七千七百餘萬元云、（日大藏省發表）

菲島軍政監部電政局 於潘加州等設通信局

【馬尼剌電】菲島軍政監部電政局、決由二十日起於潘潘州南布拉康州南聖非爾州馬洛羅斯及民大諾島克達巴特、開設通信局、開始電報電話之辦理云、

養成拓士伴侶 設愛國女子拓殖訓練所

【岡山電】爲養成開拓戰士之好伴侶、養成大陸未來之大陸的新娘、於岡山縣設愛國女子拓殖訓練所、兼於上道郡角山村設立男子開拓民之訓練所、於三箇年實行女子之開拓植訓練、由現在之大陸開發狀況觀之昭和二十一年度該縣出身之大陸之拓士中、入於結婚適齡期達千三百十五人、泥縣式之新娘訓練成爲純大陸之新娘而爲拓士之好伴侶、然於全難之實情、故實施女子訓練之長期訓練、設置愛國女子拓殖訓練所、設置場所、於現在之三德塾之隣、約三百三十坪之地設置訓練所、此等僅十五人新娘候補生、收容半年間實行長期之大陸農事生活等之系統的訓練、其落工將於二月三日起至十五日止以由縣下選拔的約三十名之女子青年開始縣地作業工費數萬圓補助金與須女子青年團之體驗極爲充足云

（照片）哈爾濱白俄人冰上洗禮祭【電送】

途遇敵機遭我猛攻 戰跡歷然警備有方

大鳥島佔領一年觀察記

【○○基地日野海軍報道班員電】十三日夜、新渡英格B十七型機架來襲大鳥島、濟日軒東部隊之奮勇反攻、臨然潰走、記者搭乘○○日海軍機往視敵襲作之跡、自○○基地出發途中、幸於洋上發現大型之敵潛水艇、乃施猛攻、親身體驗海軍機之高度活躍、而安然抵大鳥島降陸、觀察歷然之戰跡、並且觀佔領一周年之該島警備狀況、以下爲報告記

發現敵潛艇

午前○○時半、記者所乘海軍機○○機、翱雄威由消走路繼起而海上空、滿望大鳥島、機翼、機首、由千雲斷、須臾已不見、唯飛行於上、遠俯視陸地上之沙土、星一片白浪、海邊之椰子叢、而臨安然無事之晴大琉璃色之洋上○○米高度、遮攔限於前方之亂雲、下層上流、驀進不已、雖駐在大島島部隊之戰友猶在念中、而飛行甚急、旋從大意之際間、閒有雨水之襲、吹入之風甚寒、而操縱員端然握操縱桿、屹然不動、再穿過密雲、而臨

機內忽起騷動、忽聞機長命令準備戰鬥、乘員迅速開左右窗、裝設機槍、由乘員瞭望、立可想及即將有壯絕之空中戰裝備既畢、取出照像機由窗窺敵機、忽聞乘員曰「潛水艇」、果然海之彼方、有帶細白線之小黑點、飛機漸與接近、敵艦似猶不知、悠然急駛、機長命加緊速力、機影漸大確認距○○里處細長艇處正其航跡、彼時即準備攻擊、機首下降、由距益近、見裸體之敵兵行於艦上、形色已狼狽、此突然破雲而出之飛機、在敵絕未想到、然而彼迄至晝間、必須繼續作洋上航海、但急於向前方進航、而敵潛水艇究往何處去耶、由進路方向以推之、知其似向日本某基地而去、「噫夫、此可憐之美國潛水艦、似意在攪亂日軍後方而潛入者」、海軍航空機之眼目、極爲銳利、迫近至距離○○、由高度而逐然低下向前直入、敵人或許以爲係友機遁走、由甲板上機放開了機槍掃而記者所乘的○○號機、也是急酣不了、正要作直打擊、敵方乃行潛沒、飛行機到敵方的上面時、在海面上、僅水波微興、全艦影早已不見了、在此期間、爲時並不久、敵方竟全部用巧妙迅速的潛航、海軍轟空隊一面緊伏在炸機側翼、一面向下投下○○公斤的爆彈、想像中雖然就是海底、也能打得準去○發的爆彈、在海面上能見有浮出的油、機體再次上昇、一路急向威克、在預定○小時外因遭意外、乃延誤了二十分鐘在大鳥島的上空、能遠望及太平洋上羅列的星數小島、水波蕩漾、有如圖一般、圍繞內海、有白色的珊瑚礁、所說我軍之敵前上陸、乃是在此上雁看惡海大浪、打消

艦岸上、在一年前受過我軍轟炸的地方、在各處尚殘存其殘骸、敵將柯麥當母以下幹部二十日起居之賀威臨賀斯的白色樓房、仍殘存於南海岸、在着陸了巡島內之途中、經過內田部隊長戰死的故址、攻前尚有剛鋼、進詣到占領後所建的大鳥神社、看乃是被我軍戰鬥機追趕潛沒的遺跡、這一塊而去、一面落下來的、飛行機的部分品也不少、如齒車、鐵皺一樣的東西

談盲爆擊之美人

在我飛行場、沒有什麼敵機、無人的兵舍兩層各受直擊、其餘損害、頗爲輕微、司令部建築在島嶼頂上、記者訪了○○司令、

○○司令之談

在戰鬥前夜間十一點鐘許、由東方空中、聽得來爆音、立時準備戰鬥配置、夜來白而發亮、有數機飛來、用照明彈、以照、果然是敵的B十七、[illegible]

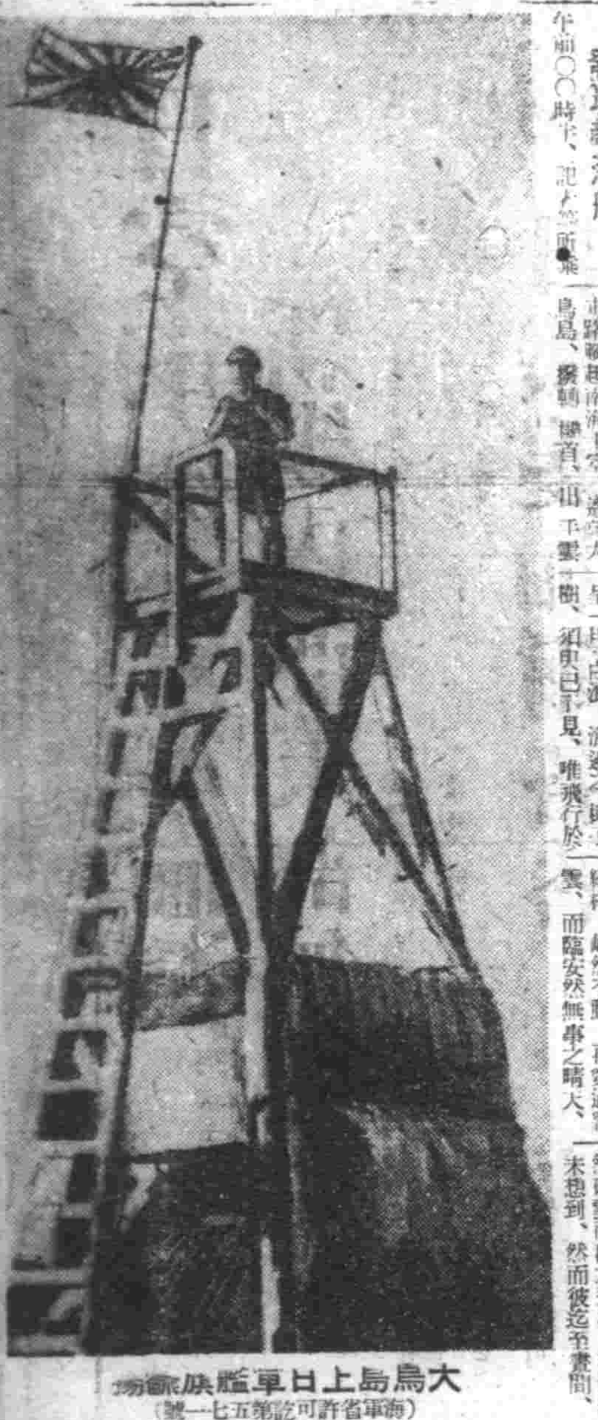

大鳥島上日軍監瞭所（海軍省許可認第五七一號）

一億國民總力 邁入八紘一宇理想

日建國紀念日翼贊之奉祝

【東京】迎皇紀二千六百三年之紀元節、乃二月十一、大政翼贊會以當日午前九時、爲『國民奉祝之時間』舉一億之國民、深體肇國之大精神、以『戰時精神』向實現八紘一宇之大理想上邁進、堅決此意志云

民部刷新教學 國高均須設副校長

全滿國民高等學校及女子國民高等學校三百餘校中現在有副校長制度者僅有三十餘、但民生部今爲教學刷新今後凡有學級以上之國民高等學校及女子國民高等學校須置副校長、有副校長現在正進行手續中、副校長由教學之中經驗長市長各任云

東條首相小疾 刻已趨痊快

【東京】東條首相自上週患輕度之感冒、於首相官邸靜養、經過極良好、已趨輕快

官民一体督勵出貨

【通化】省公署協和會合作社並農產公社結爲一體由舊曆起、即開始出貨督勵因已賭達第一次督勵之目的乃於十八日午後一時、在省次長室、開催各地出貨狀況報告會、一月十日現在、通化省出貨狀況、概要如次、

全糧穀對比五八八%、「交易專七市」三六八%、對比大豆八四八%大豆、粟、高粱對比五○%至七○%在舊正前、對比量可能確保、包米因水分關係下積場的督勵出貨、至三月末、大體可確保對比、水稻對比量六○%但因收成不良、對比量確保困難云、

各省農林科長會議最末日 互相說明詳陳計劃

各省農林科長會議最後日之十九日自九時三十分起於開會之先有伊藤林野局長明其更要望毛皮野乾草要提出貴之廣全林野即爲地政總局年度營林實施計畫之說明及橫瀨畜產司長對家畜防疫積極化飼料之確保使用管理改善十年度重點事項之說明尤有青柳醫政司長本年度集貨配給之說明午後四時中央地方之意見已告完全一致矣云

新製烟絲三種 今春三月發賣

嗜烟家福音

當愛煙家苦於煙絲不足之時、而今竟有新製之煙絲三種將於今春三月出現於街頭矣、此乃是極可欣喜的消息、奉天市大和區隅田町十三號奉東煙草公司、由去年八月以來、以資本金壹百萬元、而創立該公司後、迅速解決紙卷煙捲之紙類原料購入難、但年於國內約有五萬噸以上之出產和在東種蔭（現在於農村自家消費）之活用樹立一舉兩得之計畫、以煙絲製造爲目標、準備中之處、於最近大體可告成功、

將以春三月爲期、一齊開始操業日滿系用煙絲即可實現於市場、品名日系『大和』、『瑞祥』、重計五十瓦定價六角、滿系二種之品質之價值對於嗜好者均甚佳之研究、刻下達二種之煙捲約出三千噸以上、而解消煙捲之不足也、由而今起、敢言吧、現在之國內之生產、出之約五萬噸、此內將發賣之四千噸、[illegible]

大東亞港建設 局官制改正

處理大東亞港建設事業之本格化、政府於康德六年六月以設營局長、今改爲專任（前任案官、近將向國務院會議提出大東港建設局官制改正、同時政府於建設局設置局長負專任云此由安東省建設廳長兼任云

蒙疆興亞協力會本部 第二次募集論文話劇

【張家口】興亞協力會本部頃爲喚醒蒙疆民族認識美英之罪惡、使一般群衆由民族之覺醒、並事殲滅美英運動致翼贊大東亞戰之完遂爲目的、特繼續第一次之徵文徵募、在政府弘報局、主辦之下、自十五日起始、以兩個月之期間、廣向蒙疆內各界、第二次懸賞徵集論文、話劇本歌曲、茲將第二次懸賞徵集論文話劇、歌曲之辦法、分別臚陳於後、

△目的：爲喚醒蒙民、一致擊記之事殲滅美英、協力大東亞戰爭之完遂爲目的、

△要領
1論文（依據目的自行擬定文題）
2話劇腳本（依據目的自擬劇目）
3歌曲（興亞協力歌）

△獎金
1論文、一等一名一百元、二等二名各五十元、三等三名、各二十元、佳作五名、各五元、
2話劇腳本、一等一名一百元、二等二名各五十元、三等三名各二十元、佳作五名各五元
3歌曲、一等一名一百元二等二名各三十元、佳作五名各十元

△字數
1論文、一萬二千字以內
2話劇腳本字數不拘（演出時間約一小時者）
3歌曲、二百四十字以內

△用語、蒙語及華語、

△截止
一、徵集期間、由一月十五日起、至三月十四日止
二、寄件、凡應徵者、須於稿端詳書住所姓名、籍貫職業、性別、年齡連住所並用紙寄交興亞協力會宣傳組（蒙古聯合自治政府興蒙委員會教育處內）
三、審査由興亞協力會聘請專家共同審査之
四、發表經審査合格錄取者、於四月十五日、在蒙疆新聞發表、但應徵之稿件、無論取錄與否、概不退還。

△興亞協力論文當選者一等無 二等郭代遠、王錦波、閻傑昌、李紹楊、
△興亞協力歌華文當選者一等（無）二等（無）佳作姚川、李英、閻尚安、李獻君、董遂平
△興亞協力論文蒙文當選者一等（無）二等（無）佳作、包文芳
△興亞協力歌蒙文當選者一等（無）二等（無）佳作、包文芳、巴德爾胡

徵文意義 陶克托胡談話

興亞協力會本部宣傳組主任陶克胡氏、以該協力會之第一次徵文徵歌、業已選定發表、而第二次徵集論文、話劇腳本、歌曲、復繼續募集、頃特發表談話、要望各界人士、踴躍應徵、茲將其談話臚誌於後、

本會第一次的徵文及徵歌、業經發表了、此次的徵文徵歌承蒙民的踴躍應徵、不勝欣快、雖未達到吾們理想的要求、可是應徵者爲數甚多足徵蒙民的熱於協力興亞大之熱誠、此次特以殲滅美英運動週間爲契機起始而展開之滅美英運動週加倍的努力踴躍應徵並且這次的名額、比前次增多差不多都有被錄取的機會、同時字數亦較前次增多、使應徵者有充分發表抱負的機會這是希望大家不要有「一等無該當者」之字樣、至於在歌的方面、是萬人歌唱的、是振奮蒙民精神的、所以仍用舊名、再作第二次的徵求、至望這次有很好的興亞協力歌詞產生出來好於第三次徵歌時、換一個別的名字、另有新的歌詞產生出來希望大家不要自棄、而不敢寫、要知暴露美英的罪惡、使蒙民們有徹底的認識、一致起協力聖戰、這是吾們智識階級們應負的責任、大家要共勇負起這個責任、盡了這個義務才好、本政府新在試徵與創造時期至於一般作家、尚是未達到成熟者少、多在練習時期、這次徵集文歌、正是給予大家一個練習的機會、也是給予大家發揮抱負的一個機會更可以說給予大家一個盡協力聖戰的義務的一個機會、大家不要客氣、踴躍應徵吧！

首次徵文發表

蒙漢文徵共十三篇興亞協力會本部、於十四日開相呼應、十四日已將第一次徵文、徵歌發表茲將蒙漢文

烏雲開工藝講習會

【烏蘭】烏雲縣公署教育股前此爲振興工藝、教導第二代國民養成必要技能、俾一般從事於工藝品之增產報國起見、故曾於客年十月二十二日至十一月二十四日止、約一個月間派遣該縣國民學校教師劉忠及候級二年生王茂樹君、赴吉林入吉林工藝指導所受講、在所期間專攻鞣皮細工、高梁細工、以及柳條等細工品製作、茲已於月前學成歸來、是以於客臘十二月一日起、於縣接招集一般婦女、計共三十餘名參加下、舉開本縣初度之手藝品製作講習會、結果各生用功受了、然今後爲徹底提倡我國之工藝技能、故決定利用多期家庭之閒暇、廣爲招集學生或一般民衆、再度施行工藝之指導講習工作、藉以達成戰後手藝報國之目的云、

槍後手藝報國

（文訊）烏雲國民學校並定本年一月十三日起、擬續向吉林派遣第二次之手藝講習生、指定入吉林工藝指導所、專門研究皮革細工之袍製手藝云、

風嶺

驅逐英美、建設共榮新秩序、東亞戰爭的火中、中國已毅然參戰、百年呻吟於英美侵略下的國民間、沸騰起鞏固世界恢復者的呼聲、擊滅英美的民族思想、[illegible]呼應時局、最近決定取消各種英美製化粧品、蓋因天津爲擁有租界的都市、一般國民多陷於依賴英美的心理狀態中、特別是婦女們、更忘却東亞民族舍有的美點、一意追求英美製的高價化粧品、塗抹得千狀百態、使成爲自己之粉、[illegible]化粧品商店販賣、其未來實現使人可望報晚云、△天津市內各化品新店區

各科診療 天興福醫院 院址大連市西崗街一八〇 電話（三）二二五五番 院長 邵先偉（病室完備入院隨意）

印刷切紙機 大連市日新街二二番地 興農實業公司 電話三一一三〇六番

奉天城內鐘樓南 電話四・三一九三一番 郭氏醫院 產婦人科 小兒科 晝夜接產 負責戒煙 院長 女醫學士 郭李松林

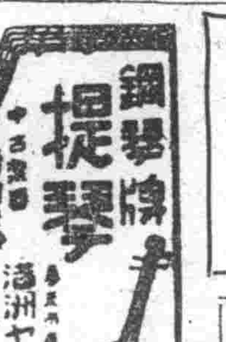

鋼琴牌 提琴 中古販賣 修理交換 滿洲ヤマト樂器株式會社

罹患年久的淋病與夫人病 嘖嘖好評 百發百中・永久根治・神効袪藥 京城 都萬房淋藥 合資會社 都藥房 奉天小西關惠工街四段五〇 合資會社 都藥房

延年牌百油燈招推銷處 全國商號勿失良機 新京百油燈製作所

撲滅淋菌完全成功

東亞首創的斯爾法比利金劑 得利克朧

邇來治療淋病藥物、層出不窮、其中確有根治把握及相當價值者、殊不多觀、是以淋病在治療上、成了大問題、即所謂兩基司魯峰阿迷得劑、認爲功效可靠、治績優良、只能見效於一時且有相當副作用、如損害腎臟、障礙消化等弊臨診上仍有種々缺點

得利克朧係東亞首創「斯爾法比利金」劑、是唯一的化學治療藥、多年願望、從此解決、確能迅速撲滅一切淋菌同時消炎止痛利尿等效、絕無副作用及反應等弊、又無打針與電療之煩、乃治淋之一大成功。

急慢性淋病 扁桃腺炎 急性肺炎 中耳炎 軟性下疳 沙眼・丹毒 赤痢菌等 化膿性疾患

奉天市大和區青葉町十一 田邊藥品株式會社 各藥房均售

蓋世無雙 治梅聖藥 新坦霸爾散

効力優秀、大批生產、使用簡易、價格最廉。

新坦霸爾散係環球馳名之最優秀製劑驅黴効力之超群無與論比爲一切臨床醫家諸位所賞用無不讚稱。

主治 本劑治療各期黴毒並由黴毒而起之種種隨伴症狀與豫防克奏偉効、再對於脊髓癆、麻痺性痴呆、回歸熱由一般黴毒而來之疾患、瘧疾、鼠咬症、瘴氣熱、熱帶莓瘡等、奏効更著。（文獻函索即寄）

第一製藥株式會社 滿洲第一製藥株式會社 代售所 各地大藥房均有

五淋白濁 靈藥 特靈伯爾

五淋白濁、只以內服、立即痊癒、一瓶斷根、克奏神効。特靈伯爾之出現、咸推賞爲可比於六〇六號之大發見、蓋至今殆無特効藥之丹毒、敗血症、產褥熱以及化膿性諸疾患亦確實奏効、一兩日內即迅速下熱、使患者有起死回生之感、誠奏効如神故也。又對於難治之淋疾、內服後兩三日、尿即清澄、病症漸痊癒、決非一般他藥所能及、且對於腎盂炎、膀胱炎、化膿性淋巴腺炎、口峽炎、感冒、扁桃腺炎、肺炎等、効力可靠、無與倫比。

第一製藥株式會社 滿洲第一製藥株式會社 代售處 各地大藥房均有

戰時下農民意氣發揮無憾

向省次長提出決議文

間島省下農民出貨報國

【延吉】省次長先滿懇談並於陣頭指揮全省下之出荷工作、延吉和龍兩縣管下卅村之農民「出貨數量必須超過實數量以上」、於十四日向省次長強力的提出連名之決議文、國時下農民之意氣無遺憾的發揮、頗使關係者一同感激不盡、然待於舊正月於最後的蒐貨期更直接與農民自營的協力、於全省下出貨狀況、尤昂出一層的活況、

決議文

本日拜聞省次長閣下之要罵的訓示、醫醒時局下農民擔負出貨責任之重大、爾後竭盡誠心誠意實約數量於可能範圍內、盡力於實約以上之出貨、向大東亞聖戰完遂願盡微力挺身出貨報國於茲決議之、

五、大麥燕麥百分之八三、然右出貨量、如與各省狀況比較時、尚可稱爲成績、但其原因、則因運輸能力的低下、即其他特殊事情、亦予以相當考慮、更對「任何也沒有呵」的意氣、排除萬難的出貨報國、也將登上蒐貨的最後階段了、故要望農民

強調自發的協力與赤誠、一方省當局並蒐貨各機關、也予以間島大豆與諸種的鮮農的水稻技術來達成絕對確約量突破目標、故省次長以下省幹部、於十五日以來一齊登上蒐貨戰陣地、更對出貨不良者斷乎「出貨命令」、表示意不容遲決意、以期達成百分之百、雖然如斯省當局、亦不欲以如「迅貨命令」似的最後的強壓手段、而要望農民自發的出貨云、

爲達成預約量

展開最後蒐貨運動

希將出貨命令轉答各屯長

【延吉】已入蒐貨決戰期之間島省、以達成預約量百分之百爲目標、決展開最後之蒐貨運動、已定於十六日在各界開村長幷警察署長會議、本於相報管理法、說明「出貨命令」之條文、要望農民自動之協力、幷對出貨不良者斷行最後之「出貨命令」以示當局之決心、而村長更於此會議完畢之後、於十八日前後招開屯長會議、以「出貨命令」爲中心、達成當局之意向、促進更大之出貨量、以廿日七〇％、廿五日八〇％、卅一日八五％

達到九〇％爲目標、邁進確約量出貨之確保、又於此村屯長會議並派遣蒐貨督勵班、其氏名如左、

延吉、開拓廳長俞吉警正、高警尉

汪淸　次長、藤岡事事官、乙藤警尉、范警尉

琿春　民生廳長警務科長、地政科長、菊池警佐、

和龍　警務廳長、民生科長、土田警正、

安圖　林參事官保安科長、上原警尉、

省次長親臨督勵

要望農民快出荷

如達不到目標則以「出貨命令」

【延吉】在決戰又決戰時期裡的翰後農村、也迫近舊正了、因之突入出貨決戰期的間島省下出貨狀況、也呈活

躍態勢、但一月八日現在省下各交易場的出貨狀況成績、大豆百分之五二、稗米百分之五七、糧穀三品百分之三

促進黑河街政向上

街公所決廢舊有制

新區劃之改編已蒙中央認可發表

【黑河】爲促進黑河街政向上、順應時局之要請、街公所乃毅然廢止、既存十六區之舊有制度、而自一月一日起實施新區劃之改編、茲者經省縣當局之轉請、已蒙中央認許故此黑河街公所於十六日乃發表新區劃之改正區域如左、

○埠頭區―以迎原路南起至北止包括西部之全域、舊埠頭區北門及西江沿大和明興區之各一部在內

○大和區由遼原路官渡路及中原街向北迄 至江岸 之全域、即舊大和、西江沿、東江沿、朝日各區之一部、

○明興區由遼原路、官渡路之全域、即舊明興區西門新興南門區各一部、

○朝日區由官渡路小東路及中原街迄至北江岸之全域即舊東江沿、朝日兩區、

○新興區由官渡路小東路中原街迄至南鐵道區域界土墻之全域、即舊新興南門區、

○海關區自小東路迄鐵道區、由南至北直迄東門外娘娘廟之外劃線內、即舊海關、東門區及小黑河之一部

○南門區南屆屯政府地用官屯之全域、即舊南門外區滿系北門區之一部、

○鐵道區滿鐵社宅全域、即舊滿鐵區、

青年團長有人

【黑河】協和青少年團黑河縣統監部爲昂揚第二代國民與亞建設精神、强化決戰第二年度青年活動之機能、是於月前經青少年幹部會議之結果、乃即着手學校青年團並地區青年團之編成工作、據聞現已圓滿結成完了、至於團長之人選、已決定安永清次任學校青年團長而馬玉麟則任地區青年團長云、

嫩江縣移管黑河

交接式盛大舉行

【黑河】爲集中總力完遂省政達成目的自是目的計向與本省地理上有密切關係之嫩江縣今次基中央之認許、故由本年一月一日正式由北安省下移劃本省接嫩江一縣發展之歷史既久、且爲北邊開拓之重鎭此次劃歸本省以產業開發上觀之、汪洋之前途實未可限量也、又對該縣事務移管交接式典、黑河省公署已於十五日午前十時起、於該縣會議室由長野省長、中村省次長以下係員以及北安省關係者全體蒞席下、按次序隆重舉行云、

無線電

一月二十日（星期三）

新京報時、國歌、新聞、建國體操七、三〇（大連）初等日本語講座高宮盛進八、〇〇（新京）建國體操續（新京）唱片一、箏尺八合奏1、夢2、輝煌的太陽二準獨奏千鳥拔萃曲三、箏尺八合奏吾妻獅子四、第二重奏水之變態一〇、三〇（奉天）經濟通訊正午新京報時歌謠繼續（奉天）竹板快書

三節烈（二五）董采福（哈）經濟通訊四、〇〇（新京）新聞、譯者一、〇〇（奉天）食料品小賣價格四、三〇（奉天）唱片最新曲一、康娘喜悲生二、春曉寥寥多垂三、春閨夢程國英五、五〇（奉天）滿洲演講新聞六、〇〇（哈爾濱）管絃樂硯秋五、三〇（奉天）話劇（新京）國際新聞時事六、三〇（新京）兒童時間、管絃樂團指揮修正滿夫哈爾濱管絃樂團指揮修正滿夫埃皮的舞蹈（洛魏尼作曲）、斯基六、三〇（新京）中等日本語講座五百木元七、〇〇（新京）報時、新聞、告知、東亞的勝利、夜間節目豫告七、三〇（新京）喇叭鼓樂一、戰勝進行曲（和田小太郎作曲）二、聖戰輝煌小太郎作曲）三、意想曲「非常時下的日本」（和田小太郎作曲）四、意想曲「勝利的凱甲」（和田小太郎作曲）滿鐵青年學校喇叭鼓隊指揮北田涉七、五〇（哈爾濱）青年時間、青年的生命力徐承球八、一〇（大連）話劇日曙日大連放送話劇團國劇團南撫導演黎天八、四〇（新京）新聞、國民須知九、〇〇（安東）笙管樂一、月兒高二、漁歌調三、祭睦四、唐多令五、採茶六、雙花水七、甘州安東放送管樂團指揮侯存邦九、三〇（新京）新詞五女七貞（二六四）宋制欽一〇、〇〇（新京）報時、新聞、告知、明日節目豫告一〇、三〇（北京）舊劇

謀國民徹底明瞭儲蓄

將以講演演劇法宣傳

【新京】爲謀國民國民儲蓄法之國民儲蓄、自施行以來、成績非常良好尤自去年六月三日國民儲蓄法公布後、會之結成、日增一日、至今已有三萬餘會之多、參加之會員、亦有百萬以上之人數、然全國人民、倘有不甚徹底國民儲蓄者、故當局對此特施以種種宣傳、除以各種標語圖畫外更以話劇、放送等、向國民宣傳、今更予定於各種廟會之時、在現場作演劇、講演等宣傳辦法、以期國民之徹底云、

新青年社　獻書義舉

贈送國軍精神食糧

當局對此不勝感激

【新京】爲將從防之精神食糧、送給前線的勇士、以慰問鎮護北方、勞苦功高的國兵、客歲國都市內各滿系書店、曾源源向治安部國軍報道部、獻納各種圖書雜誌、結果竟達數千册之多、當經當局審査後、即分頒於各部隊矣、據聞國兵得此書籍如獲至寶、公暇則潛讀、不忍捨手、茲者又有奉天新青年社、又獻納大批該社出版之雜誌、刻已送到國軍報道部、不久即可分贈於各部隊勇士、按獻書義舉、雖已有例在先、但於本年度期間尙屬初次、故當局除不勝感激外、並願全滿各地書籍雜誌店、亦顧急起直追、當仁不讓以充當氷天雪地下之國軍伴侶云、

確立決戰經濟體制

鞍山開經濟統制委會

【鞍山】鞍山市經濟統制委員會以都甲委員長爲始住宅、建築資材、穀類、生必品、燃料、家賃審査、勞務、物價調査、地產振興之九分科會委員、並幹事會員約九十名出席下、由十八日午后二時、在迎賓館開催、康德九年度活動實績、並宜報告、本年度更強化鞍山市之決戰經濟體制、以確立鞍山市之決戰體制、期特別號稱工業都市之鞍山市運營之萬全研究會之運營、於本年度、圖擴充研究會員設置集務、技術、保健之三部會、以發揮各專門的分野、將其研究之結果、通知會員組織以期具現化、以養勞務管理之改善向上、以上爲本年度之業務計畫、我滿洲重要產業中之福奉天省、今后勞務管理並指導之育成、於全滿各省注目中、其成果、足、堪期待、爲大東亞戰下戰力增强確立之目的、而決戰勞務體制、爲現下吃緊之要義、同時、更由經營主腦者、現場指導者、勞務者結成一體之勤勞奉公精神、以爲近代戰之要求徹底確保、向確立必勝體制之堅陣、完遂近代戰之要求徹底強化生產力、布增產之職域邁進、均勞務管理之新指標以勤勞精神爲基礎、而向勞動者及勞務新勞動觀念、始引起勞動者之強烈意欲、而爲生產之原動力、對應時局之推進力、以期勤勞報國觀念之向上、同時、期待一對生活之安全、情操之涵養、勞務管理諸施策之實現、勞資質之向上等、以行推進生產力之進展、

培養增產根本精神

勞務報國會之猛進

勞興會奉天支部重點政策檢討（下）

本年度亦就前年之移動防止勞需物資之配給斡旋二大業務之運營、求其合理化、此外更就勤勞與國精神之振興福利厚生事業之二要務、採取重點主義、以決定業務運營之基礎的會員組織、就單位組織中班組織之整備、及發揮機能之効果等須特別注意勿論、再進一步、各會員於職場、國正有發揚事業一家之信念、在職場組織整備嚴光、及職場中、應注力於各級指導者之教育鍊成、打破級職從來之自由主義、個人義的勞務興國、職域奉公爲基調之勤勞新秩序、以別昂揚勞動生產性、同時於勞務管理上從來之勞力及培養、以補其缺陷、培養勞動者之健康、遂濟由物心兩面、以備立勤勞體制、於增强戰時生產力、强化高度國防國家我當與之根本方針下、實施

如次之業務計畫、

一、振興勤勞與國精神、

一、於職場各級指導者之敎育之鍊成、並勞働者之輔導鍊成、

一、福利厚生事業之實施

一、勞需物資之計畫配給斡旋

一、勞働統制之徹底、

一、勞働者之募集並輪送之斡旋、

一、勞働事情之調査、研究、並資料之蒐集發行等

第一、振興勤勞與國精神、

（一）職場規律確立運動、

（二）移動防止漲漏運動

（三）作業能率增進運動、

（四）安全運動、

（五）無誤差運動、

（六）職場美化運動、

（七）技能養爭（與能率協會聯絡實施下行之）

（八）前列各項運動、概以有三十名以上之勞動者在籍之職場爲對象、由三月至十一月間對各種運動組合上、無間斷實施之、尤以（一）（四）爲重點、其次於職場各級指導者之敎育鍊成、

（一）各級指導者之敎育鍊成、爲呼應國家之目的以達成生產力之增强、於職場內之各級幹部、依一貫之指導者原理、以求其正確指導力、則敎育鍊成、爲絕對不可缺之要件、本年度對經營主腦者、勞務擔當者、此道之權威者、招聘開催各種講演會、講習會等、同時尤以一千名信具體之中堅現場指導員之鍊成、於適當場所、實施適當之鍊成、

（二）懇實勞動者之輔導鍊成、

（三）滿系單能工之輔導此等有組織的訓練、一面將浮

勤性勞動者向生產部門導入及指導單能工之技能、而關系積極的意圖、兩次爲福利同會國於諸法規、遵守勵行之、於輔導之徹底、講求積極的、最初指導、同時由業者中選任適當之監委員、實施自主的監査、六勞動者之募集及輔導之斡旋、於都市中、對勞務計畫、然而以勞力其維持培養爲目的、以期於福利厚生事業之重點之一、爲圖本件運營之萬全、寄與勞動者之生活安定、生產力之增加、並本年度業務之實施、

（一）設置勞動者共濟施設

（二）體育之普及、

（三）健康娛樂之普及、

（四）關於勞働物資之計劃的配給斡旋、於九年度勞働者用物資、尤以糧穀之圓滑配給、本年度對勞働者之生活安定上、及勞務管理上、力求配給機構之整備、及配給方法合理之化、特別規其計畫的配給之萬全、五勞動統制之徹底、

（一）勞働者不當移動之防止

（二）勞務監督等、爲防止移動、使業者對勞動登錄、

職能、登錄、資金、統制規則等諸法規、遵守勵行之、於同會職於、諸法規、特別、對規則之徹底、講求積極的、最指導、同時由業者中選任適當之監委員、實施自主的監査、六勞動者之募集及輔導之斡旋、於都市中、對勞務者之募集斡旋人、除市外少數之募集斡旋外、往日受市內就勞申請、於此事情下、到底依從來之方法、期本業務完行之萬全、並非不可能之事、於本年度組織大工、泥水匠、煉瓦工及土工等之各種組合、並招頭會等以選把握運用募集斡旋之萬全、尤於爲糧業者行募集之業者申請、使用從來之斡旋人更行輪送斡旋中之食料品之斡旋、其次七、勞動事業之調査事業已爲圖充研究並資料之蒐集發行、

（一）勞動事情調査中之主要調査事項

（1）關於共濟組合2福利厚生施設3、給與制度等之調査、更對1、月末在籍人員、雇傭、2、工場、勞務者3、勞働者 移動相 數之調査、以便進業務統計砂式之規格化、（二）勞務管理

撫順版

康德新聞社撫順支局
撫順市西七番通六四
電話二·四六四番
五四內三號

苦心積慮努力農產物蒐貨

交易場員新年亦照常工作

以確保與亞食糧爲目指之戰時農產物完全蒐貨、此爲使前線將士無後顧之一戰、關於撫順之蒐貨狀況業經前報、由於縣農民之協力、蒐貨工作員之挺身努力、並縣內營盤、撫城子、塔峪四交易場於正月亦繼續活躍之下、完全向蒐貨目的邁進、自去歲十月至現在只撫順城交易場集有農產物約六千噸、據該處永井交易場主任談稱、在昨年即與賣買件數併行、因而蒐貨量非常之多、近來辦理件數一日約在九百件、蒐貨噸數百數十噸、而農民方面雖如何苦心亦對蒐貨協力、雖因對到營級交易場較甚近、但因事與道路不便有因數十里費二日而來撫順城交易場者、此種餘後之處議、的是令人感嘆、且交易場員於正月亦從事工作、計元日爲八噸、二日六噸、三日五噸、四日十噸、雖數量爲少、亦可見農民對蒐貨之努力矣云、

撫順炭礦表彰

增產戰士十名

撫順炭礦由於向增產戰線邁進而其中有堅守職場爲社業礦業彰規定施行表彰、依炭礦表彰規定施行表彰、西露天堀事務所勤務高橋盛、若林四郎、木村新吉、松浦廣次、環野留雄、鈴木周助、曲殿榮、楊春榮、李發山九名、因去歲八月三十日、在西驛構內有運轉事務所勤務氣機關事第一〇〇八號、自補助機械室出火之際、由其協力始行撲滅、損害極輕微、又運輸事務所勤務米子義君、於十二月二日在大發驛前構、道有視中、突在尙未通過之列車前、有一滿人不覺走入軌道內、該氏不顧身危險、誘入道內將 該人拉出、同時列車 已無事通過、且未釀成人命云、

日本刀燒刃土代用品研究成功

製鐵工場工作手箱田利市及□□講定吉兩氏、因鑑及日本刀燒刃土輸入困難、如是對代用品之考案銳意研究之結果、正所謂 老大不負苦心人、竟行達到目的云、

製鐵工場工務員重永寅、工作員湊 淸吉、常山 秀夫三氏、對高速度鋼第二種九米厘及六成二十米厘角並鍛鋼陶勞利線十二、三米厘丸孔型之設計試驗、經該三氏協力研究之結果、對高速鋼之壓長及形狀複雜之陶勞利科試行壓長業已成功、竟於小型壓長劃一新紀元云、

時局教育講習會

市縣主辦定期舉行

由撫順市並縣公署教育股共同主催之下、定於二十五六兩日、於每日午前九時半起在中央優級學校內、由市縣滿系視學、視學委員、實驗學校長並中心學校長五十名、開催時局敎育講習會、

△第1日、國際情勢（後藤市長）防諜（栢葉警務處長）防衛法、（百田憲兵隊長）國民組織（王縣長）特別講話（省視學官）

△第二日、農業國策（和氣副縣長）、勞務國策（保坂市勞務科長）、統制經濟（鈴木撫警經濟保安科長）、

於此近將在撫順市由擔當本市之桂原（纖維關係）本間（纖維關係）（化學製品關係）兩工務官來撫、實施生產部門經營之直接指導云、

市經濟科計畫設置

統制規格審議機關

爲期戰時國民生活之健全而保持彈力性、並欲使物價統制低物價政策之徹底、對製品規格統制、當然非併行實施不可、且若無此種合法的對策、未免乘隙使製品質的低下、而粗惡品將行氾濫於市上矣、撫順市經濟科有鑑及此、日前對製品之規格統制之實施、究具體案的辦法、對於金製品徵衛的而行計算原價、關於販賣價格有違反超過者、對此等非良心的製造業者將與經濟保安科連絡、斷行嚴重處置之、而關製品之規格統一、需因由於物價沿低物價政策之線、而行由於粗惡品或內容量的不足等、而消費量當必增加、對於生活費定有必然的昂騰爲緩和此種惡現象、故行實施的實質低物價政策、但若不糾正此種業者在時局認識之下、未免失去不協力之實效、故近通告經濟局國會、預定設置規格統制審議機關

炭都專賣品

販賣人會議

撫順市專賣品販賣人會議、於十六日午後一時在商工公會講堂、由野田專賣局長、日滿系販賣人四十九名到席之下開催、首由野田局長對關係法規並近將結成之奉天專賣品販賣人組合撫順支部（假稱）有所說明後、繼行懇談於三時散會、對前記組合之結成、同時將既存撫順市專賣品販賣人組合而行發展的解消、而將包括從來專賣品個個有販賣權、爲主之鹽、白麵、洋火三專賣品、伴隨新組合附與專賣權云、

淺井氏講演會

在赫赫戰果繼戰中、而使確立大東亞共榮圈爲目指之南方普及會、爲介紹新生的南方事情、特由該會主幹淺井惠風氏到各處施行講演、而使各地民衆徹底瞭解南方詳情、此次來撫於十六日午後二、在協和會撫順市本部講堂開催講演會講題爲「看了南方即知北方的重大性」該氏口齒伶俐、滔滔若懸河其令一般聽衆動容、因此該日座無隙地、直至講演完畢後、始各自散去云、

炭都進貨漸呈起色

小賣聯盟已邁入活躍軌道

日前發生之撫順市小賣聯盟不正當事件業已處理、現由商工公會爲首與關係機關由於行積極的改革策、於舊年度已全面的刷新、入新年度已呈示活潑的進貨狀況、漸入本格的軌道、其十一月中進貨狀況金額如左、

△茶、四萬五千二十四圓一角八分、

△雜食料品、三萬八千七百二十八圓四角七分、

△傢具品、三千九百六十三圓五分、

△洋品雜貨、一萬七千七百四十七圓六角九分、

此與前月之

茶、二萬三千二十四圓九角六分、

△雜食料品、三萬七千三十一圓四角、

△傢具品、三千三百四十一圓七角四分、

△洋品雜貨、五萬七千二百十五圓九分、

比較、傢具品稍同、茶約二倍、雜食品竟至約十二倍之高率、洋品雜貨加入對季節週轉之商品約三萬餘圓在庫品尙見減額、在實質的預度進貨增率應市的需要入十二月約三倍在商品聯盟以來實呈示驚異的進貨狀況、預想今後可呈樂觀、此種好轉係因奉天卸賣聯盟員對本市小賣聯盟、由於現金回收之不

安以致進貨澀滯、事後由商工公會與其他各者熱意處理始招來如雨過地固之現況、但凡事無論在如何的悲境、只要誠意即容易解決、尤其關於此事發生事後、由中島商工公會會長爲首及淸生、有賀柴田會職員並關係機關傾注全力施行、熱意的態度對市民、此誠令市民表示謝意云、

舊歷年關在邇

街頭頓呈盛況

自辛亥之後、雖將舊歷年改爲春節、以實施廢舊迎新之義、無如舊習難除、數十年來而國民仍以舊歷年爲重、現因舊歷年關在邇、而炭都市上頓呈繁盛景象、如各商號謹年紙者、人山人海擁擠不開、尤其以新站之三盛東福順增、福源東爲最、他如西十條之大官翻畔一帶、攤床鱗比櫛排、所擺設者全係新年用品、行人擁擠途爲之塞、而歡樂園之各商號、多行投機事業販賣年畫、五光十色、鮮艷奪目、故於每晚幾盡更闌尙有人留戀觀看云

工務官將來撫

指導生產經營

在飛躍的開拓途上、對國內重工業生產部門之資金、資材、勞務其他經濟一般、爲期指導相談達成增產國策而施行積極的管理指導以助長合理的經營起見、前曾由經濟部設置參事官奉天事務所、使工務官常駐而着手直接指導、因此於十四日在奉天市招聘奉天、撫順、鞍山本溪湖並省勞務科長、由於勞務管理之立場而交換意見結果、決議以相互積極的協力而使勞務管理之合理化基

年貨高抬價格商

當局將徹底偵查

舊歷年關臨邇、年貨均已登市、然對此種年節點綴物品、一般商人難免居奇而圖不當利得且市民亦多因舊習難除、對此項物品情願多出高價私自購買、當局有鑒及此種弊端、爲昔民生生活低物價政策計、定於日內派員秘行偵査、尤有故違者決不容寬、以儆效尤而實踐國策之徹底、吾人希望市民當此戰時休制下、正宜自肅自戒而徹奉公、而盡銃後國民之

義務云要云、

養成工引渡式

於舊臘對撫順市國民優級學校希望爲增產戰士之養成工者百四十二名、其引渡式於十五日午前九時半由胡周市長及市內與奉天市引受事業者、並學校、勞務關係者多數列席之舉行、應胡市長之訓示行以「舉國誠實行增產報國」之強力宣誓、由事業者引渡、各向增產戰線邁進

署長主任

熱心務務

【遼陽】縣境佟二堡街警察署長周景和氏、自蒞任以來勵精圖治、以致管下宵小斂跡、且司法主任楊淸波氏、鞠躬盡瘁、輔佐署長施行政策、尤其此次糧穀出荷、署長以及該主任皆克盡最大熱誠、以致成果昭著、居民感戴、皆頌署長之德政云、

炭都瑣聞

△東鄉坑、大山坑勤務社員之子弟多季體育鍊成會、於十八日午前十時在東鄉滑氷場開催、

△新電話番號簿業已製出、對每架電話贈送一册、如有其他需要者、每册售價六角

公告

依據此次公佈之事業統制法關於對紙業者施行實態調査對康德九年七月六日現在紙總銷售業者希按左記條項塡入提出是荷

記

一、康德八年度（四月—三月）紙取扱實績（仕切書、手形放行單其他證憑書類備齊爲限）及營業概況

二、提出日期　康德十年二月五日

三、提出書類樣式

由元賣組合配佈如有未配佈者組合備有樣式希前來請求

四、提出份數　各參份

新京三笠町三丁月七番地

滿關紙元賣統制組合

人事採用

一、雜役　滿系男子不限學歷及年齡並備有宿舍右列如有希望就職者於本月二十六日午後三時以前携帶像片與履歷書至庶務係接洽可也但於市內須有確實身份保證人薪水面議

康德十年一月十六日

奉天市大和區加茂町三號

滿洲中央銀行奉天支店

庶務係

奉天厚生國民高等學校　生

數　第一學年一二〇名（四個年卒業、限高商科）

資格　限國民優級學校卒業者

報名日期　一月二十五日截止（二十六、七、八日三日間考試）簡章另備索閱附郵六分即寄

校址　奉天市小南街四段五二號　電話四－四三四一番（又四－二）

滙票遺失聲明

茲於康德拾年一月四日由克山益發銀行滙奉大益發銀行照付滙票號碼第一號持到入名下國幣壹千七百元整因不愼遺失除向該行掛失外特此登報聲明該滙票務論落於何人之手槪作無効

奉天市小北街四段一八二號　義興源

緊要聲明

啓者敝工廠經理孫盛玉因另有高就將經手一切事務預備交代凡敝廠以前與各方運手事務凡外欠及應譽作保等情限於本月廿二日以前到敝廠聲明如過期不聲明者敝廠決不負責大北街二段九〇號　東福鐵工廠

緊要聲明

啓者茲因犬子都子喜於康德九年十月四日由家庭私自走出現已兩月有餘無論在外作何事業或假冒已廢業之天和東名義等有浮挪摘借完全與家庭無關恐未週知特此聲明

寧安郡君保謹啓

滙票遺失聲明

茲於去歲十二月二十一日由新民縣中央銀行開出營口同行照付第二三四二號滙票一只計國幣一千五拾參圓五角八分整不愼丟失今除在營口該行掛失外嗣後無論落於何人之手槪作廢紙

營口市通惠區　義發合啓　景雲街

遺失聲明

前於康德八年十二月二十四日在益發銀行存有第一三二二號有獎定期預金國幣壹千圓整不愼遺失除向該行掛失外嗣後何時發現槪作無效特此聲明

奉天市瀋陽區一德街三段七　光裕鞋紗店

歇業聲明

敝號業今 往經理李潤之王淸林二君並全人全出號手續辦淸存外欠還淸所有外欠等均歸敝接收與前經手人無涉外方並無應擔作保後發生等情一槪無效恐未週知特登報聲明

奉天義盛興謹啓

遺失作廢

抵押品寄存證聲明者敝號曾在功成銀行奉天支店以毡帽計拾壹件抵押借款當由該行發給第八三五六三二五九六號抵押品寄存証三枚今不愼遺失除申請補發外特此登報聲明作廢奉大市小西街壹段〇六號同盛昌義記啓

聘任飯田巖律師爲常年法律顧問

啓事

敝號聘任律師飯田巖爲常年法律顧問嗣後敝號之名譽財產權益遇有侵害槪由該律師依法負保障之責特此聲明

聲明人　松竹梅

經理　扈建勛

受任松竹梅經理扈建勛委爲常年法律顧問啓事

敝人受任松竹梅經理扈建勛委爲常年法律顧問嗣後關於該號之名譽財產及一切法定權益倘有侵害情事依法負保障之責特此聲明

奉天瀋和街二ノ二五電話二－三三〇五

律師　飯田　巖

律師張俊武代陳子復聲明解約

據陳君子復聲稱對坐落奉天市小西區小西街二段四十八號所有之樓房及瓦房曾於康德九年五月全部租與譚曉洲但因譚君對於五八兩期均怠忽給付租金又於康德九年十一月十五日午後八時公然驅使數人對情主爲傷害行爲基於右列事實已於康德九年拾壹月拾八日向譚君爲解除租約之通知惟查譚君來函對於解約尙未明瞭是以特委大律師依據前因再爲聲明等語據此本律師詳核陳君既遵反賃貸借法又顯違租約訂定關於解除租約當然發生效力依此登報代爲聲明事務所奉天市瀋陽區一心街四段三六號（電話（四）三三二六號）

定時株主總會招集公告

敬啓者敝廠定於本月二十五日午後一時在本廠內招開第二拾回定時株主總會除各函知外特此公告奉天市瀋陽區厚生街三段二七

株式會社奉天紡紗廠

社長　陳楚材

地照遺失作廢

茲有先父宋廣發領名坐落遼陽縣平羅堡村蒲河屯中則地八畝九分五厘地照一紙（於地籍整理時由宋廣發之子宋寶穰申報）不愼於康德九年四月十日遺失除呈報另請補發新土地執照外此照無論於何人之手槪行作廢特此聲明

聲明人宋寶穰

春雛大分讓

本場爲發展農村副業促進倫 後增產起見特孵純系白色萊克亨初生雛在來種初生雛以供諸同志者之需求

詳細簡章函索即寄

奉天小東街四段八四號

三全養雞孵化場

聲明

今因坐落瀋陽縣西第五區溝通屯唐承會領名中則地六畝東至唐姓西至道南至唐姓北至本地坐落丁香屯旬西至道南至本地北至唐姓坐落同上大照一張及唐承德與唐承安之分家單一紙不愼彼火焚毀除請補發外特此聲明

唐承會啓

排淨血內毒素

☆澈底搜淸血內毒素！

☆藥効神奇不可思議！

頭重、耳鳴、常習、頭疼、肩痠、疲乏、便秘、高血壓、多係梅毒菌作祟、速服—本品 毒必靈 立能治癒易如反掌！

毒必靈功効卓越、服藥當日即奏神効、通便淸血、立竿見影、將所有的毒素及老廢物、猛烈的排出體外、頭腦明朗、血壓低下、二三日服藥、沉痾消除、得到甜蜜酣睡、重享健康幸福、一經試服、莫不拍案叫奇！

適應症

梅毒・胎毒・下疳痔疾・痳瘋・神經痛・逆上的耳鳴肩痠等

滿洲定價四圓五角　各大藥房皆有出售

總發售處　竹村製劑所　大阪市東區道修町

神力驅梅劑

毒必靈

防臭・驅虫・消毒・家庭必備

蒼蠅牌芳香液

特約代理店募集

新京特別市興安大路

總發賣元　滿洲驅虫劑製造株式會社

電話（二）一四四一番

振替新京四一九六番

中央大戲院

全球第一戲劇學社偉大科班

北京　富連成　眞正

社長　葉龍章　導演　葉盛章　編導　盖春來

全體演員學生一百五十一名齊登台

康德十年一月二十日晚場公演

五官賜福　加官財神　天官
蟠桃會　鬧松林　林沖夜奔
借東風　全部

群英大會　草船借箭　計打黃蓋　孔明借風　火燒戰船　華容擋曹

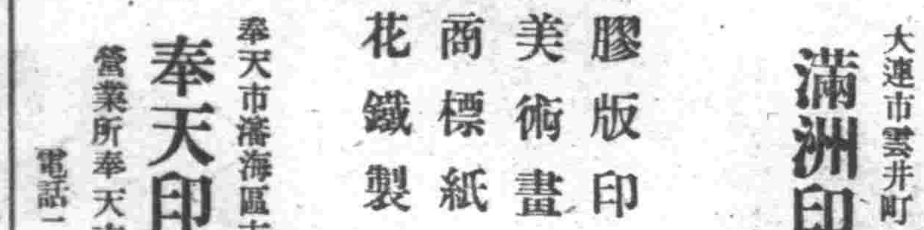

滿洲印鐵製罐廠

大連市雲井町一九番地

電話長四－二六三一

膠版印刷　美術畫片　商標紙盒　花鐵製罐

各種化粧品盒及瓶盖

奉天印刷製罐廠

奉天市瀋海區吉祥街一段三〇號

營業所奉天市小西街一段十一號

電話二－六二六五番

九年度首警防衛功勞者表彰式
來賓參列隆重舉行

首都警察廳於十九日午後四時始在該廳舉行康德九年度防衛功勞者二十四名之表彰式、開式之辭後、由張市長授與表彰狀、來賓致辭後、長島岩市氏代表被表彰者答辭、越午后五時方告散會。被表彰者如次、都吉方（奉月區事務所書記）、佐佐木數代（順天區白菊分會第一班長）、船山艶元一（順天區大賓分會）、鈴木王鴻澤（總務廳自衛防護隊）、烏巢謙（長春區東大橋分會）、手島安次郎（寬城區高砂分會）、石田武雄（寬城區利國分會）、大古田正三（寬城區高砂分會）、山田富一郎（大同區清明分會）、中村幸重（敷島區吉野分會）、阪東寬（敷島區吉野分會）、納富繁大（敷島區朝日分會）、長島岩市、野雅司（敷島區日本橋分會）、栗山耕一（敷島區兒玉分會）、大久保初雄、高力正行、吉弘元次郎（新京青年學校生徒）、澤田新太郎（敷島區吉野分會）、山本米（敷島區西廣場分會）、工藤榮代（敷島區二條分會）、佐藤好子（敷島區二條分會）、史仁山（和順區臨河街分會）、但右被表彰者、皆為深切認識時局者、尤其左左木數代夫人竟以婦人之身任班長之職、於實施防衛綜合訓練時、率挺身男子班員、其指揮之宜、可謂女中丈夫矣、又鄒吉方氏、亦代赴日不在中之事務主任、不眠不休對民度較低之農民層、徹底普及防衛思想、更發露其堅實防空精神、山田富一郎氏、於實施訓練之際、弗顧長男之死、遂行任務、由此觀之、其心之對於國家觀念可謂深矣、即漠他人等、亦拋却自身私事、發露防衛精神、此即國士防衛戰士也、

鋼鐵收回愈益熾烈
中銀本行純鋼窗欄亦行拆除

自奉拜中止新宮廷之建築、以使鐵材供於親邦日本之戰力擴充之聖旨以來、鐵製品之收回運動、非常熾烈、全滿一齊展開、則充滿近代都市美之新京大同廣場附近之金融界殿堂滿洲中央銀行本行、於十九日晨、亦將純鋼製之窗欄之鐵鎖除去、窗欄之純鋼即有三噸之重、加上以十五噸之鋼製成之外構、足有三十二噸之重量、建工當時、實誇耀一代豪華、且有銅門六枚、茲亦決於最後以代用品代之、前於索羅門海之美艦擊滅及生產擴充第一線、誠收極大之效果也、

禁煙總局新設取締科

開始實施報償話之辦理云、禁煙總局、為強化鴉片麻藥之取締、故於該局內、新設取締科、近向國務院會議、上程禁煙總局官制中改正之件云、

準備勤奉公制實施萬全
勤奉局新設事業處

國民勤勞奉公制、將於明年而告實施、以勤奉局為中心進行諸般準備、政府為期待同制度實施萬全計、並於現在總務管理二處制的勤奉局、設掌管關於各種建設事業、事業處、而進行改正官制手續。

三宅部長赴昌 因故改期出發

為昌圖方面之增產出貨督勵、二十日由新京向該方面出發之三宅協和會中央本部長一行、頃因故改於二十四日由新京出發、而於二十六日歸京云、

國債額數增加
總額五百十四億七千七百餘萬
（日大藏省發表）

【東京】據大藏省發表、昨年末國債額、計為行大東亞戰爭國庫債券十八億八千五百萬元、其中國債比為增十一月末、比現在增加二十一億一千二百餘萬元、而為五百二億五千五百萬元、比之前年末、增加百四十一億五千五百萬元、又外國債為十二億二千一百萬元無變化、結局國債總額為五百十四億七千七百餘萬元云、

菲島軍政監部電政局於潘潘加州等設通信局

【馬尼剌電】菲島軍政監部電政局決由二十日起於潘潘加州南塞北康州南布拉康州馬洛羅斯及民大諾島克達巴特、開設通信局、

養成拓士伴侶
設愛國女子拓墾訓練所

【岡山電】為養成開拓戰士之好伴侶、養成大量未來之大陸的新娘、於岡山縣設置愛國女子拓植訓練所、兼於上道郡角山村設立男子開拓民之訓練所、於三德塾實行女子之短期拓植訓練、由現在之大陸開發狀況觀之昭和二十一年度該縣出身之大陸之拓士中、入於結婚適齡期達千三百十五人、泥轆式之新娘訓練成為純大陸之新娘而為拓士之好伴侶、鑑於全難之實情、故實施女子訓練之長期訓練、設置愛國女子拓植訓練所、設置場所、於現在之三德塾之隣、約三百三十坪之地設置訓練所、此等僅十五人新娘候補生、收容半年間實行長期之大陸農事生活等之系統的訓練、其營工將於二月三日起至十五日止以由縣下選拔的約三十名之女子青年開始整地作業工費數萬圓補助金與男女子青年團之贈獻極為充足云

（照片）哈爾濱白俄人冰上浴禮祭【電送】

途遇敵機遭我猛攻
戰跡歷然警備有方
大鳥島佔領一年現察記

【〇〇根據地日野海軍報道班員電】舊臘二十三日夜、敵波英格B十七型數架來襲大鳥島、遭日駐屯部隊之奮勇反攻、胞火遁走、記者搭乘〇〇日海軍機往觀敵轟炸之跡、自〇〇基地出發途中、幸於洋上發現大胆之敵潛水艇、乃施猛攻、親身體驗海軍機之奮鬥活躍、而安然至大鳥島降陸、觀察歷然之戰跡、併具覩佔領一周年之該島警備狀況、以下為報告記

發現敵潛艇

午前〇〇時半、記者等所乘海軍機〇〇機、振維威由滑走路騰起南海上空、遙望大鳥島、機轉機首、出手雲上、遠觀根據地上之沙土、呈一片白浪、海邊之椰子樹、須臾已不見、唯飛行於琉璃色之洋上〇〇米高度、避積阻於前方之亂雲、下潛上頭、毫無不已、雖駐在大鳥島部隊之戰友猶在念中、而飛行甚急、旋從大窗之縫間、聞有雨水之聲、吹入之風甚寒、而操縱員端然獨操縱桿、屹然不動、再窺過密雲、而臨安然無事之晴天、機內忽起騷動、記者急起、忽聞機長命令準備戰鬥、乘員迅速開左右窗、裝設機槍、由乘員臉上、立可想及即將有壯絕之空中戰裝備完畢、取出照像機由窗頻敵機、忽聞乘員曰『潛水艇』、果然海之彼方、有帶洲白線之小黑點、飛機漸與接近、敵艦似猶不知、悠然急駛、機長命加緊速力、艦影漸大確認距〇〇里處海長線處正其航跡、彼時即準備攻擊、機首下降、相距益近、見裸體之敵兵行於艦上、形色已狽俱、此突然破雲而出之飛機、在敵絕未想到、然而彼迄至晝間、必須繼續作洋上航海、似急於向前方進航、而敵潛水艇究往何處去耶、由進路方向以推之、知其似向日本某基地而去、『嘿夫、此可憎之美國潛水艦』、似意在衝擊日軍後方而進入者、海軍航空機之眼目、極為銳利、迫近至距離〇〇、由高度而漸以急降、[illegible]看、連人也不得見搭乘者高角砲、向下垂齊、正在作着潛沒的準備、此時、第一號機放開了機槍響而記者所乘的〇〇號機、也是等耐不了、正要作着打其、敵方乃行潛沒、飛行機對敵方的上面時、在海面上、僅水波幾與、全體形影是看不見了、在此瞬間、為時並不久、敵方竟全都用巧妙急遽的潛航、海軍還空繞一面緊伏在[illegible]、一面向下投下〇〇公斤的炸彈、想像中雖然就是海底、也能打碎進去〇〇發的水煙、在高空觀測到的巨大的水柱、在南海上能見有浮出的油、機體再次上昇、一路急向威克、在預定〇小時外因遭意外、乃就誤了二十分鐘在大型島的上空、能遠望及太平洋上浮出多數小島、水淡青綠、在珊瑚一帶、圍着內海、有白色的珊瑚礁、乃是所設我軍之戰爭上陸、[illegible]

艦岸上、在一年前受過我軍擊的地方、在各處尚殘存其殘骸、敵將柯寧爾以下幹部平日起居之賀威德賀斯的白色樓房、仍殘存於南海岸、在清陸一巡島內之途次有內田部隊長戰死的攻塞、攻略尚有匯戰、進詣到占領後所建的大鳥神社、看見了敵人落下來的炸彈、這乃是最近我戰鬪機迫擊敵機一面逃走、一面落下來的、飛行機的部分品也不少、如齒車、鐵鍊一類的東西、

談盲爆擊之美人

在我飛行場、沒有什麼損害、無人的兵舍兩處各受直擊彈一發、在房頂各有大窟窿、其餘損害、頗為輕微、敵人在一週後一個年的紀念日、也許企圖報仇、但在各處均見激擊戰的痕跡

〇〇司令之談

夜間十一時許、由東方發中、聽得來襲音、立時準備戰鬪配置、夜空白而發亮、有數機飛來、用探照燈一照、果然是敵的B十七、當入於射程時、各色火彈一齊噴火而[illegible]、〇〇機槍的紅光彈由黃色尾巴上、直向敵機射入、[illegible]熟的時候、有一機噴出火、沒入北海岸、繼而彼等侵入二機向東北海岸、二機向北海岸敵機又一架起火、墜去如流星、是時敵機照燈、其中燈光焦點、探照敵機、其中五六架、吐初彈、之由燒起彼等已不能生還根據地、必沈於海上成藻屑矣、一瞬之間時、比較日方之戰死一名、負傷四名、並自信防備之完備、內海北岸、有克里巴[illegible]、於開戰前、[illegible]美國之來栖大使、亦在此降機休息、曾問居此島之美人捕虜、其中美國某太平洋會社技師們、『彼時來栖大使至此、與我等問答、[illegible]如此、近期大使已歸日本想健康也』、更問美國空襲之感想、『被砲彈驚醒、見有飛行機、[illegible]知是美國機、[illegible]我受日本軍之謹遇、[illegible]』[illegible]

大鳥島上日軍艦旗飄揚
（海軍省許可證第五七一號）

各省農林科長會議最末日
互相說明詳陳計劃

各省農林科長會議最後日之十九日自九時三十分起於開會之先首伊藤林野局長明年度造林實施計畫之說明及積極奮斯司長對家畜防疫後極化飼料之確保使用管理改善十年度重點事項之說明尤其要望毛皮野乾草要點出貨之萬全相繼即地政總局有青柳地政司長本年度集貨配給之說明之主地生產力等調查之詳細說明零時三十分休息午後開[illegible]午後四時中央地方之意見已告完全一致矣云

官民一體督勵出貨

【通化】省公署協和會合作社並農產公社特設一體出貨督勵起、即開始出貨督勵內已略達第一次督勵之目的乃於十八日午後一時、在省次長室、開催各地出貨狀況報告會、一月十日現在、通化省出貨狀況、概要如次、全機對比五八·八％『交易粹上市』三六·八％對先錢八四·八％大豆、粟、高粱對比五〇％至七〇％在停止前、對比量可能確保、包米因水分關係不積極的督勵出貨、至三月末、大體可確保對比、水稻對比量六〇％但因收成不良、對比量確保困難云、

民部刷新教學
國高均須設副校長

全滿國民高等學校及女子國民高等學校三百餘校中現在有副校長制度者僅有三十校但民生部為企教學刷新今後凡有優級以上之國民高等學校及女子國民高等學校須置有副校長制正進行手續中副校長由教諭之中經縣長市長委任云

擧一億國民總力
邁入八紘一宇理想
日建國紀念日翼贊會之奉祝

【東京】迎戰時下日本之建國紀念日皇紀二千六百三年之紀元節、乃二月十一、大政翼贊會以當日午前九時、為擧國民奉祝之時間擧一億之國民、深體肇國之大精神、以『戰鬥精神』向實現八紘一宇之大理想上邁進、堅決此意志云

東條首相小疾 刻已趨痊快

【東京】東條首相自上週患輕微之感冒、於首相官邸日本間靜養、經過極良好、已刻趨痊快

嗜烟家福音
新製烟絲三種
今春三月發賣

當愛煙家苦於煙絲不足之時、而今現有新製之煙絲三種將於今春三月出現於街頭矣、此乃是極可欣喜的消息、奉天市大和區陽田町十三號泰東烟草公司、由去年八月以來、以資本金壹百萬元、而創立該公司後、迅速解決紙卷烟捲之紙類原料購入難、每年於國內約有五萬噸以上之出產和在來種於（現在於農村自家消費）之活用樹立一擧兩得之計畫、以煙絲製造為目標、準備中之處、於最近大體可告成功、特以春三月為期、一齊開始操業日滿系用煙絲即可露現於市場、品名日系『大和』重計五十瓦定價六角、滿系『福祥』重計五十瓦定價二角五分、滿系『瑞祥』重計五十瓦之三種、日系『大和』滿系二種之品質之價值對於嗜好者煩惱苦心的研究、刻下煙絲每年可出三千噸以上、而解消煙捲之不足也、由而今起、敬候着吧、現在之國內補於之生產面出產約五萬噸、此內經於商店和農村持出賣額不過七、八千噸、殘餘之四千數百噸、與國稅收入並無關係者乃農村而自家消費也、在社之新發足同時、以等已往之種於、以合理的加工使之成為新製品出現於、經濟市場、再者吸煙用之煙管及煙嘴由該社以規格品而發賣之（照片為煙絲新製品）

大東亞港建設
局官制改正

處理大東港建設事業之本格化、政府於康德六年六月以安東省次長兼任之大東港建設局長、今改為專任（新任案官、近將向國務院會議提出大東港建設局官制改正、同時政府於建設局置局長同此由安東省建設廳長兼任云

蒙疆興亞協力會本部
第二次募集論文話劇

【張家口】興亞協力會本部頃為喚醒蒙疆民族認識英美、堅持東亞民族之罪惡、俾一致奮起、從事殲滅英美運動、與大東亞戰之完遂協力起見、特繼續第一次之徵文徵歌、在政府弘報局主辦之下、自十五日起始、以兩個月之期間、廣向蒙疆內各界、第二次懸賞徵集論文、話劇腳本歌曲、茲將第二次懸賞徵集論文話劇辦法、分別臚誌於後、

△目的：為喚醒國民、一致奮起從事殲滅英美、協力大東亞戰爭之完遂為目的、
△要領 1論文（依據目的自行擬定文題）2話劇腳本（依據目的自擬劇目）3歌曲（興亞協力歌）
△獎金 1論文、一等一名、一百元、二等二名、各五十元三等三名、各二十元、佳作五名、各五元、2話劇腳本、一等一名一百元、二等二名各五十元三等三名、各二十元、佳作五名各五元、3歌曲、一等一名二百元二等二名各三十元、佳作五名各十元
△字數 1論文、一萬二千字以內 2話劇腳本字數不拘、（演出時間約一小時者）3歌曲 二百四十字以內
四、用語、蒙漢及華語、
△摘要 一、徵集期間、由一月十五日起、至三月十四日止 二、收件、凡應徵者、須於稿尾詳書姓名、年歲、職業、性別、年歲現住所並捐號寄交興亞協力會宣傳組（張家口市蒙古聯合自治政府興蒙委員會教育處內） 三、審查由興亞協力會聘請專家共同審查之 四、發表經審查、合格錄取者、於四月十五日、在蒙疆新聞發表、但應徵之稿件、無論取錄與否、概不退還

首次徵文發表
蒙漢文歌共十三篇

興亞協力會本部、於十四日間相呼應、十四日已將第一次徵文、徵歌發表錄蒙漢、△興亞協力論文當選者 一等無 二等郭惠文、佳作郭代遠、王錦波、關德昌、李紹揚、△興亞協力歌華文當選者 一等（無）二等（無）佳作姚川、李英、閻尚安、李獻君、董逢平 △興亞協力論文蒙文當選者 一等（無）二等（無）佳作、包文芳 △興亞協力歌蒙文當選者 一等（無）二等（無）佳作、包文芳、巴德爾胡

徵文意義
陶克托胡談話

興亞協力會本部宣傳組主任陶克胡氏、以該協力會之第一次徵文徵歌、業已選定發表、而第二徵集論文、話劇腳本、歌曲、復繼續募集、頃將談話、要望各界人士、踴躍應徵、茲將其談話臚誌於後、本會第一次的徵文及徵歌、業經發表了、此次的徵文歌要求、可是應徵者為數甚多足見蒙疆民的對於協力興亞是有莫大之熱誠、此次時以殲滅英美運動週間為契機、實行第二次徵集論文劇及歌詞、希望同胞們、起始而展開之殲滅英美運動週加倍的努力踴躍應徵並且這次的名額、比前次增多差不多都有被錄取的機會、同時字數亦較前次增多、使應徵者有充分發表懷抱的機會這是希望賞金都有入領去不要有『等無該當者』之字樣、至於在徵的方面、是萬人歌唱的、是振興國民精神的、所以仍用舊名、再作第二次的徵求、至望這次有很好的興亞協力歌發表出來好於第三次徵歌時、換一個別的名稱、另有新的歌詞產生出來、希望大家不要自棄、而不敢寫、要知殲滅英美的罪惡、使蒙民們有徹底的認識、一致奮起協力聖戰、這是吾們智識階級們義務與責任、大家要勇員起這個責任、盡了這個義務才好、本政府新經舉辦、可以說一切一切都在試驗與創造時期至於一般作家、當然達到成熟者少、多在練習時期、這次徵集文章、正是給予大家一個練習的機會、也是給予大家抒發懷抱的一個機會更可以說給予大家一個盡協力聖戰的義務的一個機會、大家不要客氣、踴躍應徵吧！

檜後手藝報國
烏雲開工藝講習會

【烏雲】烏雲縣公署教育股前此為振興工藝、教導第二代國民養成必要技能、俾一體從事於工藝品之增產報國起見、故曾於客年十月二十二日至十一月二十四日止、約一箇月間派遣該縣國民學校教師賀忠友優級二年生王茂樹君、赴吉林入吉林工藝指導所受講、在所期間專攻籐細工、高粱細工、以及柳條等細工品製作、茲已於月前學成歸來、是以即於客臘十二月一日起、於該校招集一般婦女、計共三十餘名參加下、舉開本縣初度之手藝品製作講習會、結果各生用功受講、以致收到良好成績而終了、然今後為徹底提倡我國之工藝技能、故決定利用多期家庭之閑暇、廣為招集學生或一般民衆、再度施行工藝之指導講習工作、藉以達成後手藝報國之目的云、（又訊）烏雲國民學校並定本年一月十三日起、繼續向吉林派遣第二次之手藝講習生、指定入吉林工藝指導所、專門研究皮革細工之縫製手藝云、

風箭

△…驅逐英美、建設共榮秩序的大東亞戰爭中、中國已毅然蹶起佈告參戰、百年呻吟於英美侵略禍害下的國民們、沸騰起奮討英美的呼聲、[illegible]
△…天津市內各化品業店最近決定取消各種英美製化粧品、蓋因天津是限有租界的都市一般國民多陷於依賴英美的心理狀態中、特別是婦女們、[illegible]

各科診療
天興福醫院
院址大連市西崗街一八〇 電話(三)五二五五番
院長 邵先煒
（病室完備入院隨意）

印刷切紙機
興農實業公司
大連市日新街二二番地 電話三一三〇六番

奉天城內鐘樓南 電話四·三九二一番
郭氏醫院
產婦人科 小兒科
晝夜接產 負責戒煙
院長 女醫學士 郭李松林

罹患年久的淋病與夫人病
百發百中·永久根治·神効秘藥
京城 都藥房
晴噴好評
奉天小西區工街四段五〇 合資會社 都藥房

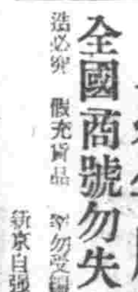
鋼琴牌提琴
滿洲ヤマト樂器株式會社

延年牌百油燈招推銷處
全國商號勿失良機
新京百油燈製作所
新京自強街五十二號

撲滅淋菌完全成功
東亞首創的斯爾法比利金劑
得利克朧
急慢性淋病 扁桃腺炎 急性肺炎 中耳炎 軟性下疳 沙眼·丹毒 赤痢菌等 化膿性疾患
邇來治療淋病藥物、層出不窮、其中確有根治把握及相當價值者、殊不多覯、是以淋病在治療上、成了大問題、即所謂兩基司魯峰阿迭得劑、認為功效可靠、治績優良、只能見效於一時且有相當副作用、如損害腎臟、障礙消化等弊臨診上仍有種々缺點
得利克朧係東亞首創『斯爾法比利金』劑、是唯一的化學治療藥、多年願望、從此解決、確能迅速撲滅一切淋菌同時消炎止痛利尿等效、絕無副作用及反應等弊、又無打針與電擦之煩、乃治淋之一大成功。
奉天市大和區青葉町十一 田邊藥品株式會社 各藥房均售

蓋世無雙治梅聖藥
新坦霸爾散
劾力優秀、大批生產、使用簡易、價格最廉。
新坦霸爾散係環球馳名之最優秀製劑驅黴劾力之超群無與論比為一切臨床醫家諸位所賞用無不讚稱。
主治 本劑治療各期黴毒並由黴毒而起之種種隨伴症狀與豫防克奏偉効、再對於脊髓癆、麻痺性痴呆、回歸熱由一般黴毒而來之疾患、癰疾、鼠咬症、瘧氣熱、熱帶苺瘡等、奏効更著。（文獻函索即寄）
發賣元 第一製藥株式會社 滿洲第一製藥株式會社
代售所 各地大藥房均有

五淋白濁靈藥
特靈伯爾
五淋白濁、只以內服、立即痊癒、一瓶斷根、克奏神効。
特靈伯爾之出現、咸推賞為可比於六〇六號之大發見、蓋至今殆無特効藥之丹毒、敗血症、產褥熱以及化膿性諸疾患亦確實奏効、一兩日內即迅速下熱、使患者有起死回生之感、誠奏効如神故也。又對於難治之淋疾、內服後兩三日、尿即清澄、病症漸痊癒、決非一般他藥所能及。且對於腎盂炎、膀胱炎、化膿性淋巴腺炎、口峽炎、感冒、扁桃腺炎、肺炎等、効力可靠、無與倫比。
發賣元 第一製藥株式會社 滿洲第一製藥株式會社
代售處 各地大藥房均有

戰時下農民意氣發揮無憾

向省次長提出決議文 間島省下農民出貨報國

【延吉】省次長充滿熱誠立於陣頭指揮全省下之出荷工作、延吉和龍縣管下廿村之農民「出貨數量必須超過實數量以上」、於十四日向省次長强力的提出連名之決議文、戰時下農民之意氣無遺憾的發揮、關係者一同感激不盡、然待於舊正月於最後的蒐貨期更直接與農民自體的協力、於全省下出貨狀況、尤呈出一層的活況、

決議文

本日拜聞省次長閣下之懇篤的訓示、暨醒時局局下農民擔負出貨責任之重大、爾後堪盡誠心誠意實約數量於可能範圍內、盡力於實約以上之出貨、向大東亞聖戰完遂願盡微力挺身出貨報國於茲決議之、

五、大麥燕麥百分之八三、然右出貨量、如與各省狀況比較時、尚可稱爲好成績、但其原因、則因運輸能力的低下、即其他特殊事情、亦予以相當考慮、更對「任何也沒有啊」的意氣、排除萬難的出貨報國、也將登上蒐貨的最後階段了、故要望農民强調自發的協力與赤誠、一方省當局並蒐貨各機關、也予以間島大豆與諸種的鮮農的水稻技術來達成絕對確約量突破目標、故省次長以下省幹部、於十五日以來一齊登上蒐貨督勵陣地、更對出貨不良者斷乎「出貨命令」、表示意不容遲決意、以期達成百分之百、雖然如斯省當局、亦不欲以如「出貨命令」似的最後的强壓手段、而要望農民自發的出貨云、

爲達成預約量 展開最後蒐貨運動 希將出貨命令轉交各屯長

【延吉】已入蒐貨決戰勢之間島省、以達成確約量百分之百爲目標、決展開最後之蒐貨運動、已定於十六日在各界開村長并警察署長會議、本於輸穀管理法、說明「出貨命令」之條文、要望農民自動之協力、并對出貨不良者斷行最後之「出貨命令」以示當局之決心、而村長更當於此會議完畢之後、於十八日前後招開屯長會議、以「出貨命令」爲中心、達傳當局之意向、促進更大之出貨量、以廿日七〇％、廿五日八〇％卅一日八五％確正九〇％爲目標、邁進確約量出貨之確保、又於此村屯長會議并派遣蒐貨督勵班、其氏名如左、

延吉、開拓廳長金吉泰正 高警尉 汪清 次長、滕岡參事官、乙藤警尉、范警尉、琿春 民生廳長警務科長、地政科長、菊池警佐、和龍 警務廳長、民生科長、土田警正、安圖 林參事官保安科長、上原警尉、

省次長親臨督勵 要望農民快出荷 如達不到目標 則以「出貨命令」

【延吉】在決戰文決戰時期裡的鄉後農村、也迫近舊正了、因之突入出貨決戰期的間島省下出貨狀況、也呈活躍態勢、但一月八日現在省下各交易場的出貨狀況成績大豆百分之五二、糯米百分之五七、穀雜三品百分之三……

促進黑河街政向上 街公所決廢舊有制 轄區劃之改編已蒙中央認可發表

【黑河】爲促進黑河街政向上、順應時局之要請、街公所乃毅然廢止、既存十六區之舊有制度、而自一月一日起實施新區劃之改編、茲者經省縣當局之轉請、已蒙中央認許故此黑河街公所於十六日乃發表新區劃之改正區域如左、

○埠頭區－以迎原路南起至北止包括西部之全域、舊埠頭區北門及西江沿大和明興區之各一部在內

○大和區由迎原路官渡路及中原街向北迄至江岸之全域、即舊大和、西江沿、東江沿、朝日各區之一部、

○明興區由迎原路、官渡路之全域、即舊明興區西門新興南門區各一部、

○朝日區由官渡路小東路及中原街迄至北江岸之全域即舊東江沿、朝日兩區、

○新興區由官渡路小東路中原街迄至南鐵道區境界土墻之全域、即舊新興南門區、

○海蘭區自小東路迄鐵道區、由南至北直迄東門外娘娘廟之外劃線內、即舊海蘭、東門區及小黑河之一部

○南門區南滿電政府地用官舍之全域、即舊南門外區滿系北門區之一部、

○鐵道區滿鐵社宅全域、即舊滿鐵區、

青年團長有人

【黑河】協和青少年團璦琿縣統監部爲昂揚第二代國民興亞建設精神、强化決戰第二年度青年活動之機能、是於月前經青少年幹部會議之結果、乃即着手學校青年團並地區青年團之編成工作、據聞現已圓滿結成完了、至於團長之人選、已決定安永清次任學校青年團長而馬玉麟則任地區青年團長云、

嫩江縣移管黑河 交接式盛大舉行

【黑河】爲集中總力完遂省政達成自給自足目的計向與本省地理上有密切關係之嫩江縣今次基中央之認許、故由本年一月一日正式由北安省下移歸本省接嫩江一縣發展之歷史既久、且爲北邊開拓之重鎮此次劃歸本省以產業開發上觀之、汪洋之前途實未可限量也、又對該縣事務移管交接式典、黑河省公署已於十五日午前十時起、於該縣會議室由長野省長、中村省次長以下係員以及北安省關係者全體蒞席下、按次序隆重舉行云、

無線電

一月二十日（星期三）

新京 七、〇〇（新京）報時、國歌、新聞、建國體操七、三〇（大連）初等日本語講座高宮盛遠八、〇〇（新京）唱片一、箏尺八合奏1、夢2、輝煌的太陽二箏獨奏千鳥拔萃曲三、箏尺八合奏吾妻獅子四、第二重奏水之變態一〇、三〇（奉哈）經濟通訊正午新京報時默禱繼續（奉天）竹板快書一〇、三〇（新京）董來福三節篩（二五）（奉哈）新聞一、〇〇（奉哈）經濟通訊四、〇〇（新京）食料品小賣價格四、三〇（奉天）經濟通訊五、三〇（奉天）唱片童劇一、康娘荀慧生二、六月雪李多奎三、春閨夢程硯秋五、五〇（奉天）隣組新聞六、〇〇兒童時間（新京）新聞（哈爾濱）管絃樂一、校友的舞踏（洛爾尼作曲）二、哈爾濱管絃樂團指揮修亞爾夫斯基六、三〇（新京）中等日本語講座五百木元七、〇〇（新京）報時、新聞、告知、東亞的勝利、夜間節目豫告七、三〇（新京）喇叭鼓樂一、戰勝進行曲（和田小太郎作曲）二、聖戚輝煌「非常時下的日本」（和田小太郎作曲）三、意想曲「勝利的凱旋」（和田小太郎作曲）四、意想曲（和田小太郎作曲）滿鐵青年學校喇叭鼓隊指揮北田渉七、五〇（哈爾濱）青年時間青年的生命力余承球八、一〇（大連）話劇日曜日大連放送話劇團編劇南樵導演奕夫八、四〇（新京）新聞、國民須知九、〇〇（安東）筆管樂一、月兒高二、漁歌晚三、祭腔四、唐多令五、探茶六、鬢花水七、甘州安東放送管樂團指揮侯存邦九、三〇（新京）評詞五女七貞（二六）宋桐蔵一〇、〇〇（新京）報時、新聞、告知、明日節目豫告一〇、三〇（北京）曹劇

謀國民徹底明瞭儲蓄 將以講演演劇法宣傳

【新京】爲謀國民福祉之國民儲蓄法公布後、會之結成、日增一日、至今已有三萬餘會之多、參加之會員、亦有百萬以上之人數、然全國人民、尚有不甚徹底國民儲蓄者、故當局對此特施以種種宣傳、除以各種標語圖畫外更以話劇、放送等、向國民宣傳、今更予定於各種廟會之時、在現場作演劇、講演等宣傳辦法、以期國民之徹底云、

新青年社獻書義擧 贈送國軍精神食糧 當局對此不勝感激

【新京】爲將後防之精神食糧、送給前線的勇士、以慰問鎮護北方、勞苦功高的國兵、客歲國都市內各滿系書店、會源源向治安部國軍報道部、獻納各種圖書雜誌、結果竟達數千册之多、當經當局審查後、即分贈於各部隊矣、據聞國兵得此書籍如獲至寶、公暇則潛讀、不忍捨手、茲者又有奉天新青年社、又獻納大批該社出版之雜誌、刻已送到國軍報道部、不久即可分贈於各部隊勇士、按獻書義擧、雖已有例在先、但於本年度則尚屬初次、故當局除不勝感激外、並願全滿各地書籍雜誌店、亦應急起直追、當仁不讓以充當冰天雪地下之國軍伴侶云、

培養增產根本精神 勞務報國會之猛進

勞興會奉天支部重點政策檢討（下）

本年度亦就前年之移動防止勞需物資之配給斡旋二大業務之運營、求其合理化、此外更就勞務興國精神之振興福利厚生事業之二業務、採取重點主義、以決定業務運營之基礎的會員組織、就單位組織中班組織之整備、及發揮機能之效果勞須精別注意勿論、再進一步、各會員於職場、眞正有發揚事業一家之信念、在職場組織整備擴充、及職場中、應注力於各級指導者之教育練成、打破個人主義的自由主義、而以職域奉公爲勞務勞動生產性、同時於勞務管理上從來之勞力及培養、以補其缺陷、勞謝勞動者之健康、遇通由物心兩面、以確立勤勞體制、於增强戰時生產力、强化滿洲國防國家建設與之根本方針下、實施如次之業務計劃、

一、振興勤勞興國精神、
一、於職場各級指導者之教育之練成、並勞動者之輔導練成、
一、福利厚生事業之實施
一、勞需物資之計劃配給斡旋、
一、勞動統制之徹底、
一、勞動者之募集並輸送之斡旋、
一、勞動事情之調查、研究、並資料之蒐集發行等、

第一、振興勤勞興國精神、
（一）職場規律確立運動、
（二）勞動運動之實行、
（三）移動防止强調運動、
（四）作業能率增進運動、
（五）無誤運動、
（六）安全運動、
（七）職場美化運動、
（八）技能競爭（與能率協會緊密連繫下行之）

前列各項運動、概以有三千名以上之勞動者在籍之職場爲對象、由三月至十一月間與各種運動組合上、無間斷實施之、尤以（一）（四）爲重點、其次於職場各級指導者之教育練成、

（一）各級指導者之教育練成、盡呼應國家之目的、以達成生產力之增强、於職場內之各級幹部、依一貫之指導者原理、以求其正確指導力、則教育練成、爲絕對不可缺之要件、本年度對經營主腦者、勞務擔當者、此道之網威者、招聘開催各種講演會、講習會等、同時尤以一千名爲目標之中堅現場指揮員之練成、

（二）懇談勞動者之輔導練成、

（三）滿系原能工之輔導此等外組織的訓練、一面將淨化於從場所、實施適當之練成、勤性勞動者向生產部門導入及指導單能工之技能、而顯系積極的意圖、兩次爲福利厚生事業之實施、現今概觀我國之勞務管理之狀況、最著即偏於勞力獲得工作、而忽視勞力之維持及培養方面於是遂呈露反方向之種種惡現象、然而以勞力其維持培養爲目的、以期於福利厚生施設及個別資本之立場、獲得完璧、限於有大資本之少數企業團休、本年度、同會業務重點之一、爲圖本件運營之萬全、審與勞動者之生活安定、生產力之增加、並本年度業務之實施、

（一）設置勞動者共濟施設、
（二）健康娛樂之普及、
（三）體育之普及、
（四）關於勞需物資之計劃的配給斡旋、於九年度勞動者用物資、尤以糧穀之圓滑配給、本年度對勞動者之生活安定上、及勞務管理上、力求配給機構之整備、及配給方法合理之化、特別期其計劃的配給之萬全、五勞動統制之徹底、

（一）勞動者不當移動之防止、
（二）勞務監督等、爲防止移動、使業者與勞動登錄、職能登錄、賃金統制規則等諸法規、遵守勵行之、於同會關於諸法規、特別對規則之徹底、謀求積極的指導、同時由業者中選任適當之監查委員、實施自主的監查、六勞動者之募集及輸送之斡旋、於都市中、對勞動者之募集斡旋外、除市外少數之募集斡旋人、從來使用就勞者之全體募集斡旋外、得受市內就勞申請、於此事情下、到底依從來之方法、不可能之事、於本年度組織大工、泥水匠、煉瓦工及土工等之各組合、並把頭會等以期把握運用募集斡旋之萬全、尤於爲滿農村募集之業者申請、使用從來之斡旋人更行驗送途中之資料品之斡旋、其次七、勞動事業之調查研究並資料之蒐集發行、

（一）勞動事情調查中之主要調查事項
（1）關於共濟組合2關利厚生施設3、給與制度等之調查、更對1、月末在籍人員、戰告、2、工場勞務者3、勞動者移動指數之調查、以促進勞務統計樣式之規格化、（二）勞務管理之研究會之運營、於本年度、通攬天下研究會員數位設置事務、技術、保健之三部會、以發揮各專門的分野、將其研究之結果、通知會員組織以期具現化、以資務管理之改善向上、以上爲本年度之業務計畫、我滿洲重要產業中之稱奉天省、今后勞務管理並指導之育成、於全滿各省注目中、其成果、足堪期待、爲大東亞戰下戰力增强確立之目的、而決戰勞務體制、爲現下吃緊之要務、同時、更由經營主腦者、現場指導者、勞務者結成一體之强化生產力、布增產之鐵壁堅陣、向確立必勝體制之途邁進、將勞務管理之新指標以勞務精神爲基礎、而向勞務者灌輸新勞動觀念、給與引起勞動者之熾烈意慾、而爲生產之原動力、對應時局之推進力、以期勞務體制觀念之向上、同時、期行一對勞務管理謀施策之實現、勞生活之安全、情操之涵養、實資之向上等、由勞務行正勤之趣旨、以行推進生產力之源泉、

確立決戰經濟體制 鞍山開經濟統制委會

【鞍山】鞍山市經濟統制委員會以都甲委員長爲始住宅、建築資材、穀類、生必品、燃料、家賃審查、勞務、物價調查、地產振興之九分科會委員、並幹事會員約九十名出席下、由十八日午后二時、在迎賓館開催、康德九年度活動實績、並且報告、本年度更强化國會之鞍山市之諸般的經濟運營之活動、以確立鞍山市之決戰經濟體制、期特別號稱工業都市之鞍山市運營之萬全

遼鞍版

本年度會運動方針 協和會市本部委員會決定

【鞍山】協和會鞍山市本部、由十八日午前十時、在市公署會議室、於都甲委員長以下委員關係者、約廿餘名出席之下、開催市本部委員會以決定康德十年度會運動方針、

一、必勝不敗信念之確立、美英擊滅之士氣昂揚、滿系善導、鮮系之皇民運動等思想戰時制之强化、

一、向製鋼增產、集結總力之體制、展開國民皆勞運動、撲滅暗行交易、生活革新等戰時增產並經濟決戰體制之確立、

一、滿系爲重點之奉公隊員之訓練强化、並整備之充實、期青少年訓練之徹底等之國民動員體制之完璧化、

一、基於少數精銳主義、市本部委員會之强化、設置委員會之分科會制、並政府協和會二位一體之强化、實行審議決定、市本部並分科會運營之刷新、鮮系輔導部運營要綱及件隨分會强化、分費費徵收關係案、實行種種協議、

市署招考臨時僱員

【遼陽】際此市內各區事故所事務繁忙之期、市當局爲謀解決此問題、乃決定招考臨時雇員、派在各區事務所服務、據聞每月薪水五拾圓、報名日期至月之廿五日止、其他詳細報名手續、訊問市庶務科即可云、

勤奉實施準備委員會 役員已決定 開會議

【遼陽】政府鑑於現下國內外諸情勢與將來的演變、爲昂揚國民勞務與國精神、並確立勞務動員體制、已於客歲十一月十八日公布了國民勤勞奉公法、且定自本年一月一日施行、關於勤勞奉公制度內容我們早已見諸報端、今遼陽市當局、爲期與政府相呼應、現特組成國民勤勞奉公制實施準備委員會、該會當對一切關係勤勞奉公事項、並宣傳工作及幹部指導養成等、關於其內部組織、由張遼陽市長任委員長內田副市長任副委員長、吉武市本部事務長任副委員長、常任幹事則由磯田市庶務科長、王市行政科長、大瀨市勞務科長擔當、其委員及幹事現正在各關係方面網羅中、關於該準備委員會首次會議預定於本月二十九日假市公署舉行云、

各生產職場設置推進班

【大連】州工業會、爲達成生產增强之大目的、前曾考究增强之實施策、結果大体決定、最近對傘下各工場、令其設置生產增强推進班、即應實情、採取生產力增强上緊要之其休問題、以促進解決達成、各工場設置之生產增强班、選定各工場主、以生產增强上緊要之具體策、徹底檢討之、防却浪費、確立職場規律、防止勞動者移動、提倡技術向上、增進能率、以此等具體的改善方策實施之、且以各推進班、分別職場、結成鄰組、更與間產增强協議會、及工業會、緊取連絡、以資邁進目的完遂云、

謀課稅担負平均 詳確調查典賣土地價格 共調查應注意事項已發表

【遼陽】縣財務當局、鑑於土地移轉課稅標準、有從新調查之必要、因各地情形不同、地方局勢亦有變化、故關于典賣土地房屋價格、時有漲落、自應按照當地實情、將各典賣土地房屋街屯區分之、以作人民投稅適宜之標準、茲特通令各街村長、調查、於本年一月末日前、依製造列、呈送來縣、事關課稅勿稍疏忽、共調查注意事項列左

△土地價格調查注意事項
（1）于可能範圍內詳細區分調查之農耕地以街村爲單位
（2）調查事務擔當者以街村長爲之
（3）依調查所決定土地價格不得公表之
（4）土地價格調查簿于一月末日以前呈報

△土地價格調查簿之調製應依樣式之備考爲之並特須注意左記各項
（1）收引實例 依照上年中之買賣實際價格對於調查記載之如無買賣之實際價格者應依該當各種一覽表不得空白爲要
（2）精通者意見 本欄內之最高中位、最低、備格應徵求該街村內居住人精通本街村之土地情形者之意見而記之
（3）評定時價 評定時價係參照收引實例及精通者之意見並斟酌其他情況將該年一月中所評定之實價記之
（4）前年中每畝之收穫量將該街村或准此之區域所生產之主要農作物之三種按每等級之平均收穫量調查記入之以新量器表示之因地目之不同所生產之農產物亦異其不同種目於備考欄內說明之價記載之並非祇以引取實例與精通之價格相平均所得之價格作爲評定時價並須參照收穫量之多寡決定之應注意、

△房屋調查簿應依左記各種整理之
（一）農村家屋按屯別種類分別等級調查後以適當之價（時價）而適用之
（2）街區域內之家屋於可能範圍內應隨時就該現物實地調查後評定之、

棉花配給每戶一斤

【遼陽】棉花乃是多期的必需品、就其在此舊正季節家家戶戶都要用棉花的、市經濟科爲供應民需、預定自本月二十五始至來月二日止向市民配給棉花、一戶一斤、每斤一圓七角云、

縣本部委員 已決定發表

【黑河】爲鑿順內部陣容、促進會務向上、協和會璦琿縣本部前乃決定充實本部委員、茲復多日銓蓋之研討、與各關係機關之意見、已大體趨於一致、故此社本部於日昨、發表本年度縣本部之委員如左、

▽日系委員、飯田主稅、河部三郎、大瀨正寬、武市保三、黑田瀨一郎、倉田周平、德野正雄、矢野牧太、山川喜平、矢野福一、麻生淑、三上啓吉、柴田稔、

▽滿系委員、孫毓霖、姜毅三、郡德豪、孟繁棻、劉振寬、王貫亭、王壽山、佟德良、謝鴻恩、

古塔鐘聲

▽滿人所慣過的舊曆年、眼看着又快臨到人間了、現在爲了年忙、所以在街頭上的景象、似乎比以前活躍多了、

▽協和會市本部、爲期在此非常時下、促進市民節約報國、乃於十五日特召各區班長開臨時會議、其所討論的問題、就是要在年末怎樣的設法、實踐虛禮廢除、

▽關於虛禮廢除的旗旗、在幾前年已經高高的樹立了、但是在實際的行動上、却沒有發生任何反應、不知道是甚麼原故呢、

▽每到年末的時候、點心店鮮貨店、他們都準備好了各色的花樣的糕點、期待着顧主來臨、一般所謂顧主者、也假的受他們的吸引、大包小包的往外買、

▽請問一問他們的東西、買回去是自己用嗎、當然不是不是準給親戚朋友、就是送給自己的上司、在送禮的想若是一年不有這麼一回恐怕親戚朋友上司們挑眼、

▽可是時代是不同了、而尤其是處在大東亞戰爭期間內的人們、總不忘國家的重任比私人的虛禮要緊的多呢、所以我們應該趁着這個機會、打破即往的惡習、

▽萬要送禮啦、拜年啦、大吃大喝啦、要錢啦、我們當在此時機決志的除掉、我們滿可以把節省下來的錢奉獻國家、以助聖戰之完遂、

▽古語云「上則好之、下效之尤甚焉」、由這句話看來國人民之首者、或有聲譽者、當多負點責任了、所以我說這種長者當率之於先、幼小者隨之於後、我們應當徹底此語實踐虛禮廢除、

秫米糠釀造燒酒 李雨時研究成功

【海城】當此國家需要食糧增產之秋、統制經濟當局、早已制止其釀行、此固勢所必然之事、但燒鍋行、爲納稅報國起見、對於燒鍋、欲免侵奪民衆之食糧、茲有本城南門裡、慶餘泉燒鍋、經理李雨時、現以高粱米糠、釀造燒酒、竟至研究成功、定於本月廿一日開始釀酒、到時邀集關係方面、到該號嘗試其實驗之醇厚、據該號經理云、較馬鈴薯酒勝强十倍、並云擬向統制當局、要求專賣特許權云、如該經理、可稱以新理想、關新財源矣、當此經濟國之際商人尤當急起直追、研究花樣翻新的特別藝能也乎、

敷設電車道計劃 市開調查委員會

【鞍山】爲緩和交通難之問題、市當局乃有敷設電車道之計劃、於十六日午後二時於都甲市長以下昭和製鋼、市內關係機關、代表者多數參集下、在協和會會議室開市電敷設調查委員會、關於敷設之集礎案、交換種種意見、致於關於資金、計畫路面等具體案、即將於今後繼續會合商討云、

謀市稅合理化 市稅條例一部改正

【遼陽】市當局、爲對應刻下情勢、以求市稅之合理化起見、乃決定改正現行市稅條例中之一部、茲誌其改正要點如左、

一、第一章第二條第三項之「地捐」改爲「地稅附加捐」
一、第四章改正如左

第四章地稅附加捐
第九條、地稅附加捐之賦課率爲本稅額百分之六百、
第十條、地稅附加捐按本稅之納期徵收之、

附則
第十一條第十四條刪除之、本條例自康德九年度分起施行之、對於本條例施行前施行賦課徵收之市稅之賦課徵收、仍依從前之例、

開始配給白糖

【遼陽】舊年在邇、市經濟科已決定對滿系各戶、配給白糖、茲誌其要領如左、
一、配給期間、自一月十八日至一月卅一日、
一、配給方法、滿系使用雜票通帳第一頁第四回之配給條受配給、
一、配給數量滿系每人二兩
一、配給小賣價格每斤參角九分、

縣署通令各村 支配住戶津貼

【海城】縣公署、頃令第卅號、海教第十九號、關於初等教育教師、住宅支給津貼之件、康德九年、十一月卅日、附院令第卅九號之頒旨、已由別紙發令通知矣、右令各街村公所、國民學校長一律知照、

公告

依據此次公佈之事業統制法關於對紙業者施行實態調查、希望滿紙業者於康德九年七月六日現在紙總銷售業者希按左記條項塡入提出是荷

記

一、康德八年度（四月－三月）紙販接實績（但切暫、手形放行單其他證明書類備齊提出）及營業概況
二、提出日期 康德十年二月五日
三、提出書類樣式
由元賣組合配佈如有未配佈者組合備有樣式希前來請求
四、提出份數 各參份

新京三笠町三丁目七番地
滿關紙元賣統制組合

人事採用

一、雜役 滿系男子不限學歷及年齡並備有宿舍若列如有希望就職者於本月二十六日午後三時以前攜帶像片與履歷書至庶務係接洽可也但於市內須有保證人薪水面議

康德十年一月十六日
奉天市大和區加茂町三號
滿洲中央銀行奉天支店 庶務係

奉天厚生國民高等學校 招生

數 第一學年一二〇名（四個年卒業、國高課程）
資格 限國民優級學校卒業者
報名日期 一月二十五日截止（二十六、七、八日三日間考試） 簡章另備郵附郵六分即寄
校址 奉天市小南街四段五二號 電話四－四三四一番（電報校務）

春雛大分讓

三全養雞孵化場 奉天小東街四段八四號

匯票遺失聲明

茲於康德拾年一月四日由克山益發銀行匯奉天益發銀行匯票號碼第一號持到人名下國幣壹千七百元整因不慎遺失除向該行掛失外特此登報聲明該匯票無論落於何人之手概作無効
奉天市小北街四段一八二號 義興源

緊要聲明

啓者敝工廠經理孫盛玉因另有高就將經手一切事務預備交代凡敝廠以前與各方連手事務凡外欠及應酬作保等情限於本月廿二日以前到敝廠聲明如過期不聲明者敝廠決不負責
大北街二段九〇號 東福鐵工廠

緊要聲明

啓者茲因犬子都子喜於康德九年十月四日由家庭私自走出現已兩月有餘無論在外作何事業或假冒已廢業之天和東名義等有浮挪摘借完全與家庭無關恐未週知特此聲明
寧安都君保謹啓

匯票遺失聲明

茲於去歲十二月二十一日由新民縣中央銀行開出營口同行照付第二三四二號匯票一只計國幣一千五拾參圓五角八分整不慎丟失今除在營口該行掛失外嗣後無論落於何人之手概作廢紙
營口市通惠區景雲街 義發合啓

遺失聲明

前於康德八年十二月二十四日在益發銀行存有第一三三二號有獎定期預金國幣壹千圓整不慎遺失除向該行掛失外嗣後發現概作無效特此聲明
奉天市瀋陽區一德街三段七〇 光裕綢緞店

歇業聲明

敝營業係經理李潤之王清林二君並全人全出號手續辦清存外欠還清所有外欠等均歸敝接收與前經手人無涉外方並無糾葛作保後發生等情一概無效恐未週知特登報聲明
奉天義盛與謹很鴻啓

遺失存証聲明

敝號曾在功成銀行奉天支店以毯毬計拾壹件抵押借款當由該行發給第八三五六三五九六號抵押品寄存証一枚今不慎遺失除申請補發外特此登報聲明作廢
奉天市小西街壹段〇六號恒盛昌義記啓

聘任飯田巖律師爲常年法律顧問啓事

敝號聘任律師飯田巖爲常年法律顧問嗣後敝號遇有侵害權益由該律師依法負保障之責特此聲明
聲明人 松竹梅 經理 屈建勛

受任松竹梅經理屈建勛委爲常年法律顧問啓事

敝人受任松竹梅經理屈建勛委爲常年法律顧問嗣後關於該號之名譽財產及一切法定權益倘有侵害情事依法負保障之責特此聲明
奉天瀋和街二ノ二五電話二－三三〇五 律師 飯田巖

律師張俊武代陳子復聲明解約

據陳君子復聲稱前坐落奉天市小西區小西街二段四十八號所有之房屋於康德九年五月全部租與謝曉洲但因謝君對於五八兩期均宣忽給付租金又於康德九年十一月十五日午後八時公然嗾使數人對陳君爲傷害行爲業於右列事實已於康德九年拾壹月拾八日向謝君認解除租約之通知惟謝君來函對於解約尚未明瞭是以特委大律師依據前因再爲聲明等語據此本律師將謝君既違反賃貸借法又惡意租約訂定關於解除租約當然發生效力依此登報代爲聲明
事務所奉天市瀋陽區一心街四段三六號 電話（四）三二二六號

定時株主總會招集公告

敬啓者敝廠定於本月二十五日午後一時在本廠內招開第二拾回定時株主總會除各函知外特此公告
奉天市瀋陽區厚生街三段二七
株式會社奉天紡紗廠 社長 陳楚材

地照遺失作廢

茲有先父宋廣發領名坐落瀋陽縣平羅堡村滿河屯中地八畝九分五厘地照一紙（於地籍整理時由宋廣發之子宋寶棟申報）不慎於康德九年四月十日遺失除呈報另請補發新地照外如照無論於何人之手概行作廢特此聲明
聲明人宋寶棟

聲明

今因坐落瀋陽縣西第五區滿河屯唐承會領名中則地六畝東至唐姓西至道南至唐姓北至本地北坐落丁香屯戶管一張又附多六畝東至坟甸西至道南至本地北至唐姓坐落同上大照一張及唐承德與唐承安之分家單一紙不慎被火焚毀除請補發外特此聲明
唐承會啓

排淨血內毒素
☆澈底搜淸血內毒素！
☆藥効神奇不可思議！
頭重、耳鳴、常習、頭疼、肩痠、痃之、便秘、高血壓、多係梅毒菌作祟、速服—本品 毒必靈 立能活癒易如反掌！
毒必靈功効卓越、服藥當日即奏神効、迅使淸血、立竿見影、將所有的毒素及老廢物、猛烈的排出體外、頭腦明朗、血壓低下、二三日服藥、沉痾消除、得到甜蜜福睡、重享健康幸福、一經試服、莫不拍案叫奇！
適應症 梅毒・胎毒・下疳 痔疾・瘰癧・神經痛・逆上的耳鳴 肩痠等
滿洲定價四圓五角 各大藥房皆有出售
總發售處 竹村製劑所
神力驅梅劑 毒必靈

防臭・驅虫・消毒・家庭必備
蒼蠅牌 芳香液
特約、代理店募集
新京特別市興安大路
總發賣元 滿洲驅虫劑製造株式會社
電話（二）一四四一番 振替新京四一一九六番

中央大戲院
全球第一戲劇學社偉大科班
北京 富連成 眞正
社長 葉龍章 導演 葉盛章 編導 蓋春來
全體演員學生一百五十名一齊登台
康德十年一月二十日晚場公演
五官 加官財神 天官賜福 蟠桃會 鬧松林 林冲夜奔
全部 借東風 羣英大會 草船借箭 計打黃蓋 孔明借風 火燒戰船 華容擋曹

滿洲印鐵製罐廠
大連市雲井町一九番地 電話長四－二六三一
膠版印刷 美術畫片 商標紙盒 花鐵製罐 各種化粧品盒及瓶蓋
奉天印刷製罐廠
奉天市瀋海區吉祥街一段三〇號
營業所奉天市小西街一段十一號
電話二一六二六五番

九年度首警防衛功勞者表彰式 來賓參列隆重舉行

首都警察廳於十九日午後四時於本廳舉行康德九年度防衛功勞者二十四名之表彰式、同時由工藤警防科長致開式之辭後、由關市長授與表彰狀、來賓致辭後、長島岩市民代表被表彰者答辭、越午后五時方告散會、

被表彰者如次、鄒吉方(淨月區奉公隊所書記)、佐佐木數代(順天區日蓮分會第一班長)、船山錦元一(順天區天寶分會)、鈴木玉鴻(順天區南湖分會)、鳥巢謙(總務廳自衛防護隊)、(長春區東大橋分會)、平島安次郎(寬城區高砂分會)、石田武雄(寬城區和順分會)、大吉田正三(寬城區高砂分會)、山田富一郎(大同區清明分會)、中村幸雄(敷島區吉野分會)、阪東寬(敷島區吉野分會)、納富繁夫(敷島區朝日分會)、長島岩市(敷島區日本橋分會)、中野雅司(敷島區兒玉分會)、大久保利雄、吉弘元次郎(新京商業學校生徒)、栗山耕一、高力正行、富田新太郎(敷島區吉野分會)、山本米(敷島區西廣場分會)、工藤秀代(敷島區二條分會)、佐藤好子(敷島區二條分會)、史仁山(和順區臨河街分會)

但右被表彰者、皆為深切認識時局者、尤其左左木數代夫人竟以婦人之身任班長之職、於實施防衛綜合訓練時、率挺身男子班員、其指揮之宜、可謂女中丈夫矣、又鄒吉方氏、亦代赴日不在中之事務主任、不眠不休對民度較低之農民層、徹底普及防衛思想、更發揮其堅實防空精神、山田富一郎氏、於實施訓練之際、弗顧長男之死、遂行任務、由此觀之、其心之對於國家觀念可謂深矣、加以他人等、亦拋却自身私事、發揮防衛精神、此即國士防衛戰士也、

鋼鐵收回愈益熾烈 中銀本行純鋼窗欄亦行拆除

自奉拜中央新宮廷之建築、以使鐵材供於親邦日本之戰力擴充之聖旨以來、鐵製品之收回運動、非常熾烈、全滿一齊展開、而充滿近代都市美之新京大同廣場附近之金融界殿堂滿洲中央銀行本行、於十九日晨、亦將純鋼製之窗欄之鐵鋼除去、除窗欄之純鋼即有三噸之重、加上以十五噸之鋼製成之外構、足有三十二噸之重量、鍍工需時、實誇耀滿一代豪華、且有銅門六枚、茲亦決於最後以代用品代之、前於柴羅門海之單艦擊滅及生產擴充第一線、誠收極大之效果也、

禁煙總局新設取締科

開始實報當話之辦理云、禁煙總局、為強化鴉片麻藥之取締、故於該局內、新設取締科、近向國務院會議上程禁煙總局官制中改正之件云、

準備勤奉公制實施萬全 勤奉局新設事業處

國民勤勞奉公制、將於明年而告實施、以勤奉局為中心進行諸般準備、政府為期待同制度實施萬全計、並於現在總務管理二處制的勤奉局、設案實驗於各種建設事業、事業處、而進行改正官制手續、

三宅部長赴昌因故改期出發

為昌國方面之視察出發曾於二十日由新京向該方面出發之三宅協和會中央本部長一行、頃因故改於二十四日由新京出發、而於二十六日歸京云、

國債額數增加 總額五百十四億七千七百餘萬

日大藏省發表

【東京】據大藏省發表、昨年末國債額、計發行大東亞戰爭國庫債券十八億八千五百萬元、其中國債比舊臘十一月末、比現在增加二十一億一千二百餘萬元、而為五百二億五千五百萬元、比之前年末、增加百四十一億五千五百萬元、又外國債等十二億二千一百萬元無變化、結局國債總額為五百十四億七千七百餘萬元云、

菲島軍政監部電政局 於潘加州等設通信局

【馬尼剌電】菲島軍政監部電政局決由二十日起於潘潘加州南聖非爾南布拉康州馬洛羅斯及民大諾島克遜巴特、開設通信局、

養成拓士伴侶 設愛國女子拓殖訓練所

【岡山電】岡山縣為養成開拓戰士之好伴侶、養成大量未來之大陸的新娘、於岡山縣設置愛國女子拓植訓練所、並於上道郡角山村設立男子開拓民之訓練所、於三德塾實行女子之短期拓殖訓練、由現在之大陸開發狀況觀之昭和二十一年度該縣出身之大陸之拓士中、入於結婚適齡期達千三百十五人、泥觀式之新娘訓練成為純大陸之新娘而為拓士之好伴侶、鑑於全縣之實情、故實施女子訓練之長期訓練、設置愛國女子拓殖訓練所、設置場所、於現在之三德塾之隣、約三百三十坪之地設置訓練所、此等僅十五人新娘候補生、收容半年間實行長期之大陸農事生活等之系統的訓練、其着工將於二月三日起至十五日止以由縣下選拔的約三十名之女子青年開始整地作業工費由國補助金與現女子青年國之勝歡補爲充足云

(照片)哈爾濱白俄人冰上洗禮祭【電送】

途遇敵機遭我猛攻 戰跡歷然警備有方

大島島佔領一年視察記

【○○基地日野海軍報道班員電】舊臘二十三日夜、敵波英格B十七型數架來襲大島島、遭日駐屯部隊之奮勇反攻、脆然遁走、記者搭乘○○日海軍機在觀敵轟炸之跡、自○○基地出發途中、幸於洋上發現大型之敵潛水艇、乃施猛攻、親身體驗海軍機之奮鬥活躍、而安然至大島島降陸、觀察歷然之戰跡、併具觀佔領一周年之該島警備狀況、以下為報告記

發現敵潛艇

午前○○時半、記者等所乘海軍機○○機、振纜威由滑走路飛起南海上空、遙望大星一片白濤、海邊之椰子樹、須臾已不見、唯飛行於上、遠觀根據地上之沙土、碧藍色之洋上○○米高度、雲積阻於前方之亂雲、下潛上湧、蕎羨不已、雖駐在大島島部隊之戰友猶在念中、而飛行甚急、旋從天蓋之隙間、間有雨水之聲、吹入之風甚寒、而操縱員嚴然操縱桿、屹然不動、再穿過密雲、而臨安然無事之晴天、機內忽起騷動、記者急起、忽聞機長命令準備戰鬥、乘員迅速開左右窗、裝設機銃、由乘員諭上、立可想及即將有壯絕之空中戰展開矣、取出野戰機由窗鏡敵機、忽聞乘員曰「潛水艇」、果然、海之彼方、有帶細白線之小黑點、飛機漸與接近、敵艦似猶不知、悠然急馳、機長命加緊速力、艇影漸大、確認距○○里處細長艇處正其航跡、彼時即準備攻擊、機首下降、相距益近、見裸體之敵兵行於艦上、形色已狼狽、此突然破雲而出之飛機、在敵絕未想到、然而彼迄至衝間、必須繼續作洋上航海、似急於向前方進航、而敵潛水艇究在何處去耶、由進路方向以推之、知其似向日本某基地而去、「嗟夫、此可憎之美國潛水艇、似意在潛襲日軍後方而潛入者」、海軍航空機之眼目、極為銳利、迫近至距離○○、由高度而漸然低下向前直入、敵人或許以為係、暴遁走、由甲板上看、連人也不得見搭機屬高角砲、向下垂直、正在作潛水潛沒的準備、此時、第一號機放開了機槍而記者所乘的○○號機、也是等將不了、正要作着打算、敵方乃行潛沒、飛行機到敵方的上面時、在海面上、僅水波微興、全艦影是看不見了、在此瞬間、為時並不久、敵方竟全部用巧妙急速的潛航、海軍航空員一面緊伏在受機胴側、一面向下投下○○公里的爆彈、想艦中雖然就是海底、也能打將進去○段的爆彈、在各處炸發開大的水柱、在海面上能看見有洩起的油、機體再次上昇、一路急向威克、在預定○小時外因遭意外、乃略遲了二十分鐘在大島島上空、能遠望及太平洋上浮出多數小島、水波蕩漾、有如翻一般、圍着內海、有白色的珊瑚礁、而設後來之敵前上陸、乃是在海上衝擊的大激、打撈

大島島上日軍艦旗飄揚

(海軍省許可認第五七一號)

談盲爆擊之美人 ○○司令之談

艦岸上、在一年前受過我軍擊的地方、在各處尚殘在其殘骸、敵將柯寧唐母以下幹部平日起居之賀威德官衙的白色樓房、仍殘存於南海岸、在當陸一巡島內之時、又有內田部隊長戰死的地塞、及前尚有圍籬、進謁到占領後所建的大島神社、看見了敵人落下來的爆彈、這乃是被我戰鬪機追擊著、敵機一面逃走、一面落下來的、飛行機的部分也不少、如鐵板、鐵線、一樣的東西、在我飛行場、沒有什麼損害、無人的兵舍兩三處受直擊彈一擊、在陣頂各有大量洞、其餘損害、純為輕微、敵人在佔領後二個年的紀念日、也許企圖報仇、但在各處均見遊擊戰的痕跡、夜間十一時許、由東方空中、聽得來爆音、立時準備戰鬪配置、夜空白晝發亮、有數機、飛來、用探照燈一照、果然是敵的B十七、當入於射程時、金色火龍一齊噴火而響爆機也飛將起來、○○照射、照明燈由黃色尾巴上、直向敵機下顆化飛去、敵機急復又嚮回來、然色弦泥見打下去、在途中有火炬弓腳陸等、也有燃燒的地了、可惜的敵機、在臨到

必須繼續作洋上航海、…

各省農林科長會議最末日 互相說明詳陳計劃

各省農林科長會議最後日之十九日已自九時三十分起於開會之先有伊藤林野局長明年度造林實施計劃之說明及橫須賀繼司長對家畜防疫積極化飼料之確保使用管理該等十年度重點事項之說明尤其更要望毛皮野乾草製藥出品之萬全相繼即為地政總局水野參事官對本年度所實施之土地生產力等調查之詳細說明、四時三十分休息午後則有帆柳科長本年度集貨配給之說明午後四時中央地方之意見已告完全一致矣云

首次徵文發表

蒙漢文歌共十三篇、興亞協力會本部、於十四日間相呼應、十四日已將第一次徵文、徵歌發表茲將蒙漢氣、…

學一億國民總力 邁入八紘一宇理想 日建國紀念日翼贊會之奉祝

【東京】迎戰時下日本之建國紀念日皇紀二千六百三年之紀元節、乃二月十一、大政翼贊會以當日午前九時、為「國民奉祝之時間」舉一億之國民、深體肇國之大精神、以「戰爭精神」向實現八紘一宇之大理想上邁進、堅決此意志云

日本間報委、東條首相小疾刻已趨痊快

【東京】東條首相自上週患輕微之感冒、於首相官邸…經過極良好、已刻趨痊快

民部刷新教學 國高均須設副校長

全滿國民高等學校及女子國民高等學校三百餘校中現在有副校長制度者僅有三十校但民生部為企教學刷新今後凡有優級以上之國民高等學校及女子國民高等學校須置有副校長刻正進行手續中副校長由教諭之中經縣長市長委任云

官民一体督勵出貨

【通化】省公署協和會合作社並農產公社為一體由舊臘起、即開始出貨督勵因已略達第一次督勵之目的乃於十八日午後一時、在省次長室、開催各地出貨狀況報告會、一月十日現在、通化省出貨狀況、概要如次、全糧穀對比五八八%「交易場上市」三六八%

對先練八四八%大豆、栗、高粱對比五〇%至七〇%在觀止前、對比量可能確保、但米因水分關係不積極的督勵出貨、至三月末、大體可確保對比、水稻對比量六〇%但因收成不良、對比量確保困難云、

新製烟絲三種 今春三月發賣

嗜烟家福音

當愛煙家苦於煙絲不足之時、而今現有新製之煙絲三種將於今春三月出現於街頭矣、此乃是極可欣喜的消息、奉天市大和區隅田町十三號泰東煙草公司、由去年八月以來、以資本金壹百萬元、而創立該公司後、迅速解決、紙卷煙捲之紙菸原料購入難、每年於國內約有五萬噸以上之出產和在來種菸(現在於農村自家消費)之活用樹立一舉兩得之計畫、以煙絲製造為目標、準備中之處、於最近大體可告成功、將以春三月為期：一齊開始操業日滿系用煙絲即可發現於市場、品名日系「大和」東計五十瓦定價六角、滿系「福壽」東計五十瓦定價二角五分、「瑞祥」東計五十瓦之三種、日系「大和」滿系「福壽」之品質之優良對於嗜好者係經苦心的研究、刻下煙絲每年可出三千噸以上、而解消煙捲之不足也、由而今起、敬候、將吧、現在之國內煙絲之生產所出產約五萬噸、此內經於菸店和農村將出量有釋不過七、八千噸程度之四千數百噸、與國家稅收入並無關係者乃農村方面自家消費也、在社之新設是同時、以為已往之種菸、以合理的加工使之成為煙絲製品出現於、經濟市場、再者吸煙家之德用及煙草由該社以提供品而發賣之(照片為煙絲新製品)

大東亞港建設局官制改正

遂行大東港建設事業之本格化、政府於康德六年六月以安東省次長兼任之大東港建設局長、今改為專任(前任榮官)、近將向國務院會議提出大東港建設局官制改正、同時政府於建設局置處長、此由安東省建設廳長兼任云

蒙疆興亞協力會本部第二次募集論文話劇

【張家口】興亞協力會本部為喚醒蒙疆民族之覺悟、使擊滅英美並徹底實現大東亞戰爭之完遂協力起見、特續行第二次之徵文徵歌、在政府弘報局、主辦之下、自十五日起始、以兩個月之期間、廣向蒙疆內各界、第二次關於徵集論文、話劇脚本歌曲、茲將第二次徵集論文話劇脚本歌曲之要項錄後、

△目的：為喚醒蒙疆民、一致奮起從事擊滅美英、協力大東亞戰爭之完遂為目的、
△要領
1論文(依據目的自行擬定文題)
2話劇脚本(依據目的自擬劇目)
3歌曲(興亞協力歌)
△獎金
1論文、一等一名、一百元、二等二名、各五十元三等三名、各二十元、佳作五名、各五元、
2話劇脚本、一等一名一百元、二等二名各五十元三等三名、各二十元、佳作五名各五元、
3歌曲、一等一名二百元二等二名各三十元、佳作五名各十元、
△字數
1論文、一萬二千字以內
2話劇脚本字數不拘、(演出時間約一小時者)
3歌曲、二百四十字以內、
△措置
一、徵集期間、由一月十五日起、至三月十四日止
二、收件、凡應徵者、須於稿尾詳書民名、籍貫職業、性別、年歲現住所並掛號寄交興亞協力會官傳組(蒙古聯合自治政府弘報局內)
三、審查由興亞協力會聘請專家共同審查之
四、發表經審查合格錄取者、於四月十五日、在蒙疆新報發表、但應徵之稿件、無論取錄與否、概不退還、

徵文意義

陶克托胡談話

興亞協力會本部宣傳組主任陶克托胡氏、以該協力會之第一次徵文徵歌、業已選定發表、而第二徵集論文、話劇脚本、歌曲、復繼續募集、頃特發表談話、要望各界人士、踴躍應徵、茲將其談話錄於後、…

…興亞協力論文當選者 一等(無) 二等(無) 三等 佳作 包文芳、巴德爾胡…

烏雲開工藝講習會

【烏盟】烏蘭察布盟公署教育股前此為提倡振興工藝、教導第二代國民養成必要技能、俾一般從事於工藝品之增產報國起見、故曾於客年十月二十二日至十一月二十四日止、約三十個月間派遣該盟國民學校教師劉忠及優秀之鄉村民、赴吉林…

槍後手藝報國

…

風箏

△…驅逐英美、建設共榮滿秩序的大東亞戰爭中、中國已毅然興起佈告宣戰、…

…天津市內各化品店…

五淋白濁 靈藥 特靈伯爾

五淋白濁、只以內服、立即痊癒、一瓶斷根、克奏神効。
特靈伯爾之出現、咸推賞爲可比於六〇六號之大發見、蓋至今殆無特効藥之丹毒、敗血症、產褥熱以及化膿性諸疾患亦確實奏効、誠奏効如神故也、一兩日內卽迅速下熱、使患者有起死回生之感、又對於難治之淋疾、內服後兩三日、尿卽清澄、病症漸痊癒、決非一般他藥所能及。且對於腎盂炎、膀胱炎、化膿性淋巴腺炎、口峽炎、感冒、扁桃腺炎、肺炎等、効力可靠、無與倫比。

製造發賣元 第一製藥株式會社 滿洲第一製藥株式會社
代售處 各地大藥房均有

蓋世無雙 治梅聖藥 新坦覇爾散

効力優秀、大批生產、使用簡易、價格最廉。
新坦覇爾散係環球馳名之最優秀製劑驅黴効力之超群無與論比爲一切臨床醫家諸位所賞用無不讚稱。
主治　本劑治療各期黴毒並由黴毒而起之種種隨伴症狀與豫防克奏偉効、再對於脊髓癆、麻痺性痴呆、回歸熱由一般黴毒而來之疾患、癩疾、鼠咬症、蘇氣熱、熱帶莓瘡等、奏効更著。(文獻函索卽寄)

製造發賣元 第一製藥株式會社 滿洲第一製藥株式會社
代售所 各地大藥房均有

鋼琴牌 提琴

滿洲ヤマト樂器株式會社

延年牌百油燈招推銷處

全國商號勿失良機
新京百油燈製作所

各科診療 天興福醫院

院長 邵先煒

印刷切紙機

興農實業公司
電話三一二三〇六番

郭氏醫院

奉天城內鐘樓南
產婦人科 小兒科
晝夜接產 負責戒煙
院長 女醫學士 郭李松林

京城 都藥房淋藥

百發百中・永久根治・神効病藥
罹患年久的淋病與夫人病
都藥房

撲滅淋菌完全成功

東亞首創的斯爾法比利金劑
得利克朧

遍來治療淋病藥物、層出不窮、其中確有根治把握及相當價値者、殊不多覩、是以淋病在治療上、成了大問題、卽所謂兩基司魯峰阿迷得劑、認爲功效可靠、治績優良、只能見效於一時且有相當副作用、如損害腎臟、障碍消化等弊臨診上仍有種々缺點

得利克朧係東亞首創「斯爾法比利金」劑、是唯一的化學治療藥、多年願望、從此解決、確能迅速撲滅一切淋菌同時消炎止痛利尿等效、絕無副作用及反應等弊、又無打針與電療之煩、乃治淋之一大成功。

急慢性淋病 扁桃腺炎 急性肺炎 中耳炎 軟性下疳 沙眼・丹毒 赤痢菌等 化膿性疾患

奉天市大和區青葉町十一 田邊藥品株式會社
各藥房均售

TR107

戰時下農民意氣發揮無憾
向省次長提出決議文
間島省下農民出貨報國

【延吉】省次長充滿熱誠，立於陣頭指揮全省下之出荷工作，延吉和龍縣管下廿村之農民「出貨數量必須超過實數量以上」，於十四日向省次長強力的提出連名之決議文，戰時下農民之意氣無遺憾的發揮，願使關係者一同感激不盡，然待於舊正月於最後的蒐貨期更直接與農民自齊的協力，於全省下出貨狀況，尤呈出一層的活況，決議文如左。

決議文

本日拜聞省次長閣下之懇篤的訓示，覺醒時局下農民担負出貨責任之重大，爾後竭盡誠心誠意實踐數量於可能範圍內，盡力於確約以上之出貨，向大東亞聖戰完遂顯盡微力挺身出貨報國，於茲決議之。

五、大麥蕎麥百分之八三、然右出貨量，如與各省狀況比較時，尚可稱為好成績，但其原因，則因運輸能力的低下，即其他特殊事情，亦予以相當考慮，更對『任何也沒有可』的意氣，排除萬難的出貨報國，也將登上蒐貨的最後階段了，故要望農民張調自發的協力與赤誠，一方省當局並蒐貨各機關，也予以間島大豆與諸種的鮮農的水稻技術來達成絕對確約量蒐貨目標，故省次長以下省赴部，於十五日以來一齊登上蒐貨督勵陣地，更對出貨不良者斷乎『出貨命令』，表示意不容遲決意，以期達成百分之百，雖然如斯省當局，亦不欲以如「出貨命令」似的最後的強壓手段，而要望農民自發的出貨云。

為達成預約量
展開最後蒐貨運動
希將出貨命令轉答各屯長

【延吉】已入蒐貨決戰期之間島省，以達成確約量百分之百為目標，決展開最後之蒐貨運動，已定於十六日在各界開村長會議，并警察署長會議，本於報鄉務理法，說明「出貨命令」之條文，要望農民自動之協力，并對出貨不良者斷行最後之「出貨命令」，以示當局之決心，而村長更當於此會議完畢之後，於十八日兩後招開屯長會議，以「出貨命令」為中心，諭告當局之意向，促進更大之出貨量，以廿日七〇%廿五日八〇%卅一日八五%舊正九〇%為目標，為進確約量出貨之確保，又於此村市長會議并派遣蒐貨督勵班，其氏名如左。

延吉、開拓廳長金吉警正、高警尉
汪清、次長、藤岡參事官、乙藤警尉、范警尉
琿春、民生廳長勝務科長、地政科長、菊池警佐、
和龍、勝務廳長、民生科長、士田警正、
安圖、林參事官保安科長、上原警尉、

省次長親臨督勵
要望農民快出荷
如達不到目標則以『出貨命令』

【延吉】在決戰又決戰時期裡的鄉後農村，也迫近着正了，因之突入出貨決戰期的間島省下出貨狀況，也呈活躍態勢，但一月八日現在省下各交易場的出貨狀況成績大豆百分之五二、糯米百分之五七、陶穀三品百分之三

新青年社獻書義舉
贈送國軍精神食糧
當局對此不勝感激

【新京】為將後方之精神食糧，送給前線的勇士，以慰問鎮護北方，勞苦功高的國兵，客歲國都市內各滿系書店，曾源源向治安部國軍報道部，獻納各種圖書雜誌，結果竟達數千冊之多，當局審查後，即分贈於各部隊矣，據聞國兵得此書籍如獲至寶，公暇閱讀，不忍捨手，茲者又有奉天新青年社，又獻納大批該社出版之雜誌，刻已送到國軍報道部，不久即可分贈於各部隊勇士，按獻書義舉，雖已有例在先，但於本年度則開最初矣，故當局除不勝感激外，並願全滿各地書籍雜誌店，亦應全起直追，當仁不讓，以充當冰天雪地下之國軍伴侶云。

培養增產根本精神
勞務報國會之猛進
勞興會奉天支部重點政策檢討（下）

本年度亦就前年之移動防止勞務物資之配給斡旋二大業務之運營，求其合理化，此外更就勤勞興國精神之振興福利厚生事業之二業務，採取重點主義，以決定業務運營之系統的會員組織，就單位組織中班組織之整備，及擴充，及職場中，關注力於各級指導者之教育練成，打發揮機能之效果等須特別注意勿論，再進一步，各會員於職場，能徹底勤勞興國，職域奉公之信念，打破原來之自由主義，個人主義思想，以建設勞動新秩序，以期勞務管理上從來之勞力及培養，以補其缺陷，增進勞務者之勞動生產性，同時於勞務者之健康確立動員體制，於增強戰時生產力，強化高度國防國家[illegible]

如次之業務計劃，

一、振興勤勞興國精神，
一、於職場各級指導者之教育之練成，並勞動者之訓練錬成，
一、福利厚生事業之實施，
一、勞動物資之計畫配給斡旋，
一、勞動統制之徹底，
一、勞動者之募集並輸送之斡旋，
一、勞務事情之調查，研究，並資料之蒐集發行等

第一、振興勤勞興國精神
（一）職場規律徹底之確立運動
（二）勞動運動之推行
（三）移動防止強調運動
（四）作業能率增進運動
（五）無災害運動
（六）安全運動
（七）職場美化運動
（八）技能競爭

名以上之勞動者在籍之職場為對象，由三月至十一月間對各種運動組合上，無間斷實施之，尤以（一）（四）為重點，其次於職場各級指導者之教育錬成，
（一）各級指導者之教育錬成，為呼應國家之目的，以達成生產力之增強，於職場內之各級幹部，依一貫之指導原理，以求其正確推進指導力，則教育錬成，為絕對不可缺之要件，本年度對總務主腦者，勞務擔當者，此道之練達者，指導擔當者之講演會，講習會，同時尤以一千名為目標之中堅現場指導員之錬成，
（二）鄉實勞動者之訓練錬成，
（三）清楽單能工之訓練，（二）[illegible]
（一）設置勞動者共濟施設，（二）體育之普及，（三）健康娛樂之普及，（四）關於勞務物資之計劃的配給斡旋，於九年度勞務者用物資，尤以糧穀之圓滑配給，本年度勞務者之生活安定上，及勞務管理上，實為方求配給機構之整備，及配給方法合理之化，特別期其計劃的配給之萬全，五勞動統制之徹底，
（一）勞動者不當移動之防止，（二）勞務者對勞動登錄，

動性勞動者向生產部門導入及指導單能工之技能，而顯系積極的意圖，兩次為福利原生事業之實施，現今適當勞動者之採用，原則工作，而着即福於勞力獲得工作，而忽視勞力之維持及培養方面於是當呈顯反方向之種種惡現象，然而以勞力其維持培養為目的，以期於福利厚生施設及個別資本之立場，殊得完璧，限於有大資本之少數企業團體，本年度，同會業務重點之一，為關本件運營之萬全，希與勞動者之生活安定，生產力之增加，並本年度業務之實施，

職能登錄、資金統制規則等諸法規，遵守勵行之，於同會關於諸法規，特別對規則之徹底，謂求積極的指導，同時由業者中選任適當之監查委員，實施自主的監查，六勞動者之募集及輸送之斡旋，於都市中，對勞動者之募集斡旋人，除市外少數之募集斡旋人，除市外就勞者之全體募集斡旋外，得受市內就勞申請，於此事情下，到底依從來之方法，不可能之事，於本年度組織期本業務發行之萬全，並非大工、泥水匠、煉瓦工及土工等之各組合，並把頭會等以期把握運用募集斡旋之萬全，尤以為勵農村募集之機者申請，使用從來之斡旋人更行輸送途中之食料品之斡旋，其次七、勞動事業之調動事業已調查研究並資料之蒐集發行
（一）勞動事情調查中之主要調查事項
（1）關於共濟組合2福利厚生施設3、給與制度等之調查，更對1、月末在籍人員、雇傭、2、工場、勞務者3、勞務者、移動指數之調查，以促進業務統計樣式之標準化，（二）勞務管理

研究會之運營，於本年度，擴張研究會設置場所，推進技術，保健之三部會，以發揮各專門的分野，將其研究之結果，通知會員組織，以期具現化，以資於勞務管理之改善向上，以上為本年度之業務計劃，我滿洲國家積極的推進，並指導滿系一般勞務者之福祉，於今日勞務管理之注目中，其成果，足以符合本國之目的，為大東亞戰下勤力增強之時，更由輕擊下吃緊之要務，指導者，勞務者結成一體之精神，確立之全體勞動者，對勞務之概念，完善近代職之安定，強化生產力，布增產之體制，堅陣，向確立必勝態勢之邁進，與勞務管理之新指導者，勞務者結成一體，以勞動興國並職域奉公之精神，邁進於此新確立之機制，引起勞動者之生產意欲勞務者之生產力，為生產之活力而保持生活之安全，情操之涵養，以勞務者之保持生活之向上等，由國民正勤之實施中，以行推進生產力之進展。

促進黑河街政向上
街公所決廢舊有制
新區劃之改編已蒙中央認可發表

【黑河】為促進黑河街政向上，順應時局之要請，街公所乃毅然廢止既存十六區之舊有制度，而自一月一日起實施新區劃之改編，茲者經省縣當局之轉請，已蒙中央認許故此黑河街公所於十六日乃發表新區劃之改正區域如左，

○埠頭區—以迎暉路南起至北止包括西部之全域，舊埠頭區北門及西江沿大和明興區之各一部在內
○大和區由寶原路官渡路及中原街向北迄至江岸之全域、即舊大和、西江沿、東江沿、朝日各區之一部，
○明興區由營原路、官渡路之全域、即舊明興區西門、新興南門區各一部、
○朝日區由官渡路小東路及中原街迄至北江岸之全域即舊東江沿、朝日兩區、
○新興區由官渡路小東路中原街迄至南鐵道區界土壩之全域、即舊新興南門區、
○海關區自小東路迄鐵道區，由南至北直迄東門外娘娘廟之外劃線內，即舊海關，東門區及小黑河之一部
○南門區南崗屯政府地用官舍之全域，即舊南門外區滿系北門區之一部，
○鐵道區滿鐵社宅全域，即舊滿鐵區，

青年國長有人

【黑河】協和青少年團黑河縣統監部為昂揚第二代國民興亞建設精神，強化決戰第二年度青年活動之機能，是於月前經青少年幹部會議之結果，乃即着手學校青年團並地區青年團之編成工作，據聞現已圓滿結成完了，至於團長之人選，已決定安永清次任學校青年團長而馬玉麟則任地區青年團長云，

嫩江縣移管黑河
交接式盛大舉行

【黑河】為集中總力完遂省政達成自給自足目的計向與本省地理上有密切關係之嫩江縣今次基中央之認許，故由本年一月一日正式由北安省下移劃本省接嫩江一縣發展之歷史既久，且為北邊開拓之重鎮此次劃歸本省以產業開發上觀之，汪洋之前途實未可限量也，又對該縣事務移管交接式典，黑河省公署已於十五日午前十時起，於該縣會議室由長野省長，中村省次長以下係員以及北安省關係者全體蒞席下，按次序隆重舉行云，

無線電

一月二十日（星期三）（新京）報時，國歌，新聞，建國體操七、三〇（大連）初等日本語講座高宮盛邁八、〇〇（新京）唱片一、筆尺八合奏1、夢2、輝煌的太陽二華獨奏千島拔萃曲三、華尺八合奏吾妻獅子四、筆二重奏水之變態一〇、三〇（奉天）經濟通訊正午新京報時（奉天）竹板快書
〔新京〕三節烈（二五）童來福一〇、三〇（新京）新聞經濟通訊四、〇〇（奉天）食料品小賣價格四、三〇（奉天）唱片盛典一、輿娘荷慧生二、六月雪程硯秋五、〇〇（奉天）關新聞六、〇〇兒童時間（新京）新聞（哈爾濱）管絃樂哈爾濱管絃樂團指揮修登佛埃及的舞踏（洛爾尼作曲）斯基六、三〇（新京）中等日本語講座五百木元七、〇〇（新京）報時、新聞、告知、東亞的勝利、夜間節目豫告七、三〇（新京）喇叭鼓樂一、戰勝進行曲（和田小太郎作曲）二、聖威輝煌「非常時下的日本」（和田小太郎作曲）三、意想曲「勝利的凱旋」（和田小太郎作曲）四、意想曲（和田小太郎作曲）滿鐵青年學校喇叭鼓隊指揮北田涉七、五〇（哈爾濱）青年時間青年的生命力須永球八、一〇（大連）話劇日曜日大連放送話劇團編劇南樵導演黎夫八、四〇（新京）新聞、國民須知九、〇〇（安東）筆管樂一、月兒高二、漁歌漁三、祭腔四、唐多令五、探茶六蠶花水七、甘州安東放送管樂團指揮侯存邦九、三〇（新京）評詞五女七貞（二六）宋嗣斌一〇、〇〇（新京）報時、新聞、告知、明日節目豫告一〇、三〇（北京）舊劇

謀國民徹底明瞭儲蓄
將以講演演劇法宣傳

【新京】為謀國民福祉之國民儲蓄法公布後，會之結成，自施行以來，成績非常良好尤自去年六月三日國民儲蓄法公布後，會之結成，日增一日，至今已有三萬餘會之多，參加之會員，亦有百萬以上之人數，然全國人民，尚有不甚徹底國民儲蓄者，故當局對此特施以種種宣傳，除以各種標語圖畫外更以話劇，放映等，向國民宣傳，今更予定於各種團會之時，在現場作演劇，講演等宣傳辦法，以期國民之徹底云，

確立決戰經濟體制
鞍山開經濟統制委會

【鞍山】鞍山市經濟統制委員會以都甲委員長為始住宅、建築資材、穀類、生必品、燃料、家賃、審查、勞務、物價調查、地盤振興之九分科會委員，並幹事會員約九十名出席下，由十八日午后二時，在鞍資會館開催康德九年度活動實績，並直報告，本年度更強化體會之活動，以確立鞍山市之決戰經濟體制，期特別並精工業都市之鞍山市運營之萬全

昂揚村民愛鄉愛土美風
擬定將管下遜河城保七站屯設為自興村
俾次第推進國策運動

【黑河】協和會黑河省本部為徹底昂揚村民愛鄉愛土之美風，作興農家勤勞增產之精神，並資協和教育普及滲透起見，今次由協和會遜河縣本部之呈請，擬定將管下遜河城保七站屯設為自興村，俾以該村為中心，次第推進各種國策之運動，藉圖國境鄉土建設之完成，而資村民勤勞增產之向上，對此計畫，省方業已轉呈中央，一俟批准文書到來，即行着手開設云，

為減輕人民負擔
嚴令區屯長免除不正攤派

【樺樹】本縣當局，鑒於非常時局之要請，為謀徹底減輕人民負担，關係前於康德八年度，曾對各街村下嚴禁命令禁止藉端斂財及不正當攤派，近因舊歷年關在邇，誠恐各區屯長援以前惡例，以五屯長辛苦經年為詞，實行不正當攤派，故前已由縣長名義，令行各街村嚴加禁止，如再有以前情，形發生時，一經查覺，嚴處不貸，希各注意為要，

善惡昭彰天理難容
殺人強盜終落法網
承德警署傳刑事等破獲罪犯

【承德】承德警察署於去年秋間實施回收民間武器時，偵知承德街紅石磚溝住民韓福（二八）韓福泉（三三）潘家溝挑水夫韓寬（三〇）等三人家內匿藏槍枝彈藥等多數，當由該署司法股傳刑事等前往搜查，共搜出槍枝彈藥如左一、一號手槍二枝、同彈藥二十一發一、拐脖拿手槍一枝、同彈藥十發一、大槍一枝，同彈藥九十五發一、火砲二枝、同彈藥五百發，經取調之結果，竟發覺彼等有強盜及殺人之嫌疑，乃由傳刑事等以不眠不休之精神，嚴密調查，始悉韓福泉以明名六點，韓福以明名占東，於康德四年頃，在喀喇沁中旗，隆化縣等地方，時常夥同他匪，於康德五年十月在喀喇沁中旗之某山中殺村之韓明，不知被何人殺害，此次檢舉，乃自白為該犯之殺人犯，又韓寬自認四年七月，於紅石磚平台子北溝，因痴情之怨恨殺害其伯母及叔，明山（四五）二殺人犯竟於五年後之今日破案，足見警察到頭終有報也，十日一同轉送法院治罪矣云，

民為邦本食為民天
當局充分配給民食

【樺樹】當局基於食糧之確保，並防止境外流出，對於街內米穀業者曾嚴令停止自由販賣，一般街住民食糧問題，承當局者籌策結果，由昨年十二月一日起實施配給制度，業經街公所開始辦理，按一月分三旬，由需要者持其通帳，經由區牌長証明到街公所配給系請求穀配給票，再赴指定米穀商領米，當局關切民食之至意，街民固知恩知感，惟以手續煩瑣，並製米業者供不應求之關係，竟有一部需米住民未能如期領得，言之殊為遺憾，當局有鑒及此，特謀求米穀振興業者，並即將施行普遍配給以充裕街民之食糧，至領米手續，須向指定而配給之至於需要者由市配給處，或市由街民之食糧所，至於從來之民食，及對於從來之民族所定，現擬聞亦力切實增糧米簡易化，總之以福民利民便民愛民為主義云云，

配給街民臘燭
舉室立現光明

【樺樹】本街雖有電燈，然之設，但以機械不良，放光昏暗，若斷若續，時隨時現，更以其他燈類油料缺乏，照明取壳，益感無窮，因之一般住民，於舊曆年關，將屆，日入而眠，日出而作，之好習慣，不期然而養成之矣，茲者縣經濟委員會事務局長特關注及此，對街住民急需之臘燭配給，已經議決指日配給以供住戶配給興亞臘燭二包半，昨已由街公所配給系通知各戶，持證領取，一般街民於領受臘燭之下莫不知感迅被之功，而各配給商領

縣推薦林科生
特配給食米

【法庫】縣當局奉到省令推薦滿洲國立遼陽高等學校林科生，當局擬招收之林科國高生之下，選成績優秀者，除經省考試合格者共計二十九名，經縣當局嚴試之下，選成績優秀者，除經嚴等十五名，遂往遼陽，以業已通令各街村學校呈報總造成國民中堅分子云，

【法庫】縣當局為安定民生起見，特配給高粱米，以十五旺為限，但優先配給者，為一般官吏，及勞力者云，

對防衛功勞者
國都舉行表彰式

【新京】首都防衛當局鑒於時局之非常，為擊破都五十萬市民之全力完成大東亞戰爭而必勝必成之協計劃，時即力促市民之自動覺悟而遂次實行種種防衛訓練以求市民能解除公守法，換必守之道於此最易之選，期中業全市民之協力對防衛運動一事，已收有顯著之成果，今為首警備當局對此等協力之團體，個人加以表彰，並決定十九日午後四時於該團體警會由吉林地區防衛司令官因顧為首都警備各團體長及各區長會參賓發與官衆等出席之下，對再關分會長鈴木元一氏外十三氏（個人）滿系二名）實行表彰之義式云，

璦琿·孫吳·遜河
三縣會勢躍進驚人

【黑河】於大東亞戰爭之第二年，本黑河省為強化並擴充我國防國家，黑河之協和運動作，因此璦琿、孫吳、遜河三縣協和會之省本部努力指導下，實際現在之成績，茲將三縣會勢狀況誌下

△遜河地域分會八處、會員九六六四名
△孫吳地域分會十五處、會員五名
△璦琿地域分會二十處、會員三七一四三名

助長連港裝卸力
進港船夜間繫留
船客檢疫限至午後九時

【大連】海務局為助長大連港裝卸力增強，其對策，則頭於入港船，船、貨於一方船客檢疫，亦改於戰時船客辦法，查從來船客檢疫之辦法，即自日出至落時止，今回另採用戰時特例，以資協力達成目的云

△夜間檢疫、大體至午後九時頃截止，
△經過九時後，入港、着港被船，其船長須於次日出頭於海務局，受領交通許可證，且夜間着港，同時即可開始裝卸作業，
△乘客多數，或照明裝置等關係，認為傳染病預防上危險時，則夜間不施檢疫，但定期船，有當局特許醫乘船者，航海中檢疫無妨，

提倡土建實力
實施經驗活用
土建協會開催講習會

【大連】關於國家之建業發展部門，以土木建築業為最要，然而，鑑於關東州土建業之實，為國家建設之貢獻誠屬不鮮，鑑此，關東州土建協會，為經驗之活用，以大多數經驗和知識下人的資源不足，且使土建實力向上計畫，定於今春二月初旬，由本會臨中，擬選有五年以上經驗者，開講習會，講師特以有國家有能者之參加，受講者中並在日本研究所之優良，以實地研修之成績如何，今後將計畫施行以試驗，制度云，

梨園又開演

【法庫】滿洲劇團原本二月之初，決定撤回，茲以大北京電影大舞台，每月一換多名，已於一月十四日開演云，

給配肥皂
市民歡喜

【法庫】市當局為一般市民衛生起見，決定按戶配給，以茲每人，由縣公署一部保主計，每戶一塊，由十九日開始，市民聞此莫不歡喜云，

蘇氏到任第一聲

【法庫】本縣教育科長，前由蘇郁芬氏到任後，對教育科事務，以科長於十五日到任，蘇氏對任第一聲，極為重視，前被轉任法庫縣，今後更為各級之首任，未現在如民國大同初年之縣教育官當局教育之事，數學必歷教育。

（上者為康德九年末現在會勢）

六名

△璦琿地域分會三處、會員三二六

連水道事務所
廳舍四月落成

【大連】市人口膨脹、水之需要量亦激增、對此之大連水道事務所、其事務亦因而日繁、故現在之同廳舍頗感狹隘、去年中曾投工費約十二萬圓、建築新廳舍、但以時節關係、克服資材難現在加工建築、刻已大部告成於市役所後側蘇慶町之一角，總工事、惟有暖氣裝置，四月中可以落成，至於工務及倉庫等，因建築所數不足待資材獲得後，當再開始第二期擴張工事，是以全部移轉，須待明後年內云，

健民運動
刻正積極計劃

【黑河】為確立長期決戰態勢，鍛錬國民耐寒之身心，昂揚槍後士氣，錬成國民強韌之體力，以資增強戰力，在完遂東亞新秩序建設計，在黑日本領事館茲呼應日本內地之健民運動耐寒訓練之實施，亦擬在黑之日系官民，施行同樣之耐寒健民訓練，因此該館為積極與協和會等關係者進行磋議中，一俟決定即行宣全面實施云，

滿人年用品
青菜油特配

【大連】市對於滿系市民、舊年關必需之食料品、與日用食油、配給量比既定約增五成、家族五人以內二斤、十人以內三斤、十人以上四斤牛、此外按人數加增大付需要者由市配給處，或市由所、查定而配給之至於肯菜、每人雞蛋五兩、地豆二十兩橘子十兩、特配票由分區長、幹事等交付之云、

公告

依據此次公佈之事業統制法關於紙業者之施行實施調查，對康德九年七月六日現在紙總銷售業者，希按左記事項入提出是荷

記

一、康德八年度（四月—三月）紙取扱實績（代理店、手形）
二、放行單其他證據書類（請求書）及營業概況
三、提出日期　康德十年二月五日
四、提出份數　各參份
由元賣組合配佈，如有未配佈者組合備有樣式，希前來請求

新京三笠町三丁目七番地
滿洲紙元賣統制組合

人事採用

一、雜役

滿系男子，不限學歷及年齡，並備有宿舍，右列如有希望就職者，於本月二十六日午後三時以前携帶像片與履歷書至庶務係接洽，可也，但居於市內須有確實身分保證人

康德十年一月十六日
奉天市大和區加茂町三號
滿洲中央銀行奉天支店
庶務係

奉天厚生國民高等學校

生徒募集

人數：第一學年一二〇名（四個年卒業，國高程度）
資格：國民優級學校卒業者
考試日期：一月二十五日截止（二十六、七、八日三日間）
校址：奉天市小南街四段五二號
電話：四—一四三四一番（代替校舍）

三全養雞孵化場

春雛大分讓

本場今因坐落瀋陽縣西柳林大賣菜村前後，現本場所孵化雞種係純良來亨白色品種，並本場受訓生徒指導飼養，[illegible]

奉天小東街四段八四號

滙票遺失聲明

茲於康德十年一月四日由克山益發銀行滙奉天徵發銀行照付滙票號碼第一號特到入名下國幣壹千七百元整因不慎遺失除向該行掛失外特此登報聲明作廢無論落於何人之手概作無效

奉天市小北街四段一八二號
義興源

緊要聲明

啓者茲因犬子宗稷於康德九年十月四日由家擅私自走出現已兩月有餘無論在外作何事業或假冒已籍業之天和東名義等有浮挪濫借完全與家庭無關恐未週知特此聲明

車安都君保謹啓

緊要聲明

啓者茲因前業工廠手一切事務預備交代凡外欠以前與各方誰手事務凡外欠及聽作保等情限於本月廿二日以前到敝廠聲明如過期不聲明者敝廠決不負責大北街二段九〇號

東福鐵工廠

聲明

今因坐落瀋陽縣西甸西至道南至本地北至唐柱戶管一張又附多六畝東至唐姓北至唐姓南至道東至本地坐落陳上大殿一張及唐承德與唐承安之分家單一紙不慎被火燒毀除補發外特此聲明

唐承會啓

滙票遺失聲明

茲於去歲十二月二十一日由新民縣中央銀行開出營口同行照付第二三四二號滙票一只計國幣一千五拾參圓五角八分整不慎丟失今除在營口該行掛失外嗣後無論落於何人之手概作廢紙

營口市通惠區義發合謹啓

遺失聲明

前於康德八年十二月二十四日在益發銀行存有第一三三二號有獎定期預金國幣壹千圓整不慎遺失除向該行掛失外嗣後何時發現概作無效特此聲明

奉天市瀋陽區一德街三段七○
光裕謙紗店

歇業聲明

敝號營業之經理李潤之王清林二君並全人全出號手續清理外欠現已照相前辦手人無涉外方並無關係未週知特登報聲明

奉大瀋陽謙興號謹啓

遺失作廢

茲有抵押品寄存證明者敝號曾在功成銀行奉天支店以鋁錠計拾壹件抵押借款當由該行發給第八三五六三三五九六號抵押品寄存證二枚今不慎遺失除向該行申請補發外特此登報聲明作廢

奉大市小西街寶段〇六號恒盛昌鐵記啓

聘任飯田巖律師為常年法律顧問啓事

敝號聘任律師飯田巖為常年法律顧問所有敝號一切法律事務均由該律師依法負保障之責特此聲明

受任松竹梅經理處建助委為常年法律顧問啓事

敝人受任松竹梅經理處建助委為常年法律顧問之名譽所有敝號一切法定權益有侵害者依法負保障之責特此聲明

奉天浪和街二ノ二五電話二—三三〇五
律師飯田巖

聲明人松竹梅經理處建助

律師張俊武代陳子復聲明解約

據陳君子復聲明稱坐落奉天市小西區小西街二段四十八號所有之樓房及瓦房屋於康德九年五月全部租與劉明洲但因劉君對於五八個月房租一月十五日午後八時公然毀約以右開事由向劉君主張解除租約之右列數人製備十五日午後八時於五八日事由向劉君主張解除租約之通知後正在本律師依據前因再為聲明今後不得賃貸此本律師依法聲明如有房屋出租事項望勿與劉君訂約特此聲明

定時株主總會招集公告

敝會社定於本月二十五日午後一時在本廠內招開第二回定時株主總會除各函知外特此公告

株式會社奉天鉄工廠
社長陳楚材

地照遺失作廢

茲有先父宋國發得坐落鐵嶺縣九分五厘地照一紙（地照內中揭）於康德九年四月十日遺失除呈報縣署外茲將證照不慎於失除呈報縣署補發外此地照之手概行作廢

聲明人宋寶林

中央大戲院

全球第一戲劇學社偉大科班

北京富連成

社長葉龍章　導演葉盛章　編導葉春來

全體演員學生一百五十名一齊登台

康德十年一月二十日晚場公演

五鑑官、加官、天官賜福、財神
蟠桃會
鬧松林
林冲夜奔
借東風
群英大會、草船借箭、打黃蓋、孔明借風、火燒戰船、華容擋曹

滿洲印鐵製罐廠

大連市雲井町一九番地
電話長四一二六三

膠版印刷　各種化粧品盒
美術畫片　商標紙盒　花鐵製罐　及瓶蓋

奉天印刷製罐廠

奉天市瀋海區吉祥街一段三〇號
營業所奉天市小西街一段十一號
電話二一一六二六五番

總發賣元　滿洲驅虫劑製造株式會社
新京特別市興安大路
電話（二）一四四一番
振替新京四一一九六番

特約代理店募集

防臭・驅虫・消毒・家庭必備

蒼蠅牌芳香液

排淨血內毒素

☆澈底搜清血內毒素！
☆藥効神奇不可思議！

頭重、耳鳴、常習、頭疼、肩痠、疲乏、便秘、高血壓、多係梅毒菌作祟、速服一本品毒必靈立能活潑易如反掌！

毒必靈功効卓越，服藥當日即奏神效，通便清血，立竿見影，將所有的毒素及老廢物，猛烈的排出體外，頭腦明朗，血壓低下，二三日服藥，沉痾消除，得到甜密酣睡，重享健康幸福，一經試服，莫不拍案叫奇！

適應症
梅毒・胎毒・下疳
痔疾・瘰癧・神經痛・逆上的耳鳴
肩痠等

滿洲定價四圓五角
各大藥房皆有出售

總發售處　竹村製劑所

神力驅梅劑　毒必靈